時報

民國念四年三月念五日 星期一

今天本報兩大張本埠另加本埠增刊半張售大洋三分四釐

第一萬零九百七十號

內政部中宣會登記證警字第五二三三號

中華郵政特准掛號認爲新聞紙類

時報廣告刊例

時報每星期日送圖畫時報

顏柳歐趙四家習字帖

孩童開蒙習字選帖最宜審愼倘若開始不得其法那就會走入歧途永遠不會成功有正書局是最初創辦書畫的第一家現在有鑒於孩童初習寫字之重要特將顏柳歐趙四大書家之字擇其佳者編製習字帖自描紅起至模本臨本止筆法由淺入深循序漸進使初學易於了解易於入門學生可隨意自所近擇其一種專心學之將來不患不能將字學好此爲有正書局費了無數心力可稱破天荒而組織成功於取價尤爲低廉使學生易於購買還可寄是從來未有的創舉價目如下四家習字帖每種各六冊每冊售價五分合購紙收大洋一元外埠函購郵費免收

上海望平街 南京太平街 有正書局啓

新中華

第三卷第六期 三月二十五日出版

舊定戶在本月底以前續定本誌全年一份附贈後列各書任何一種

懺悔 何妨譯 定價七角半
中國近代文學之變遷 陳子展著 定價七角
比較政治制度 沈乃正著 定價七角半
社會學與經濟學 龍家驤譯 定價七角
太平洋問題之解剖 葛綏成編 定價八角

★ ★ ★ ★ ★

新中華叢書 全四十種 分兩輯 現已陸續出版

時代鏡(四篇)……編者
英國各黨的現勢及其前途……高素之
阿比西尼亞與意大利的殖民帝國……儲玉坤
美國的金條文案……邵德潤
災荒襲擊後的造林問題及其動向……蔡斌咸
十五年來蘇聯的電影(莫斯科通訊)……少崗
浙江省農村工人工資之研究……楊開渠
窮人(Liam O' Flaherty作)……林則民
教敗先生(創作)……許欽文
南洋巡禮(遊記)……王搏今
時論選輯……(四則)
參考資料 暹羅與新加坡 僞滿軍事公路網
藝術 描寫上的真實性……錢歌川
漫談 篆刻瑣話……鄧[illegible]

◆本刊第一、二卷合訂本 紙面布脊各四冊三元六角函購另收郵寄費七角八分

隨筆 老牌子・北行車中的怪劇・木皮散客・
常識科學 重氫和重水……樹錫 植物的生長素……无塵
談數 意大利的生育熱……澄輿 暗箱的歷程……尤英

●世界小聞 新疆內亞發現新人種・又一種專治癩疾的有效藥・歐洲各國之自殺率・猶太人在蘇聯之特權・命帶桃花的風流男子・
●新聞拾零 財政關稅・保護關稅・卡德爾關稅・
●年(六則) ●插(七幅)

請注意下期「文學專號」四月十日出版 篇幅加多預定不加價

零售每冊一角 預定全年二十四冊二元四角 半年十二冊一元二角半

全國郵局均可代定

中華書局發行 (乙100)

全國各界公鑒

國曆四月五日即古曆三月初三日爲真武大帝聖誕之期 大帝專司人口平安年穀豐熟倘有虔誠祈禱莫不靈應非凡敬請全國各界仕女無論在家或旅行於是日素食一天默祝所求定能如意若於聖誕前後素食三日尤爲功德無量蓋殺業至重戒殺之功亦最偉大敬此奉告諸乞公鑒 奉行局勝馨禱

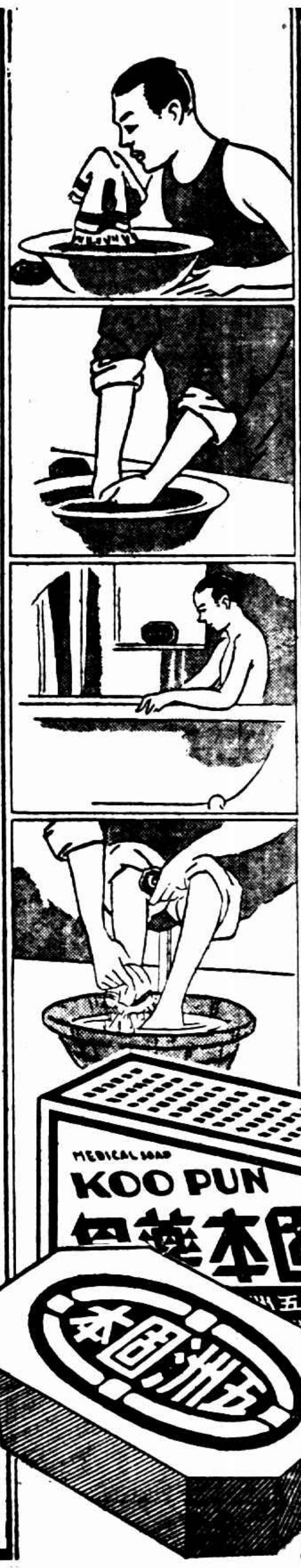

固本藥皂

本公司所發行之中華衛生藥皂，質料精良，含有適量之加波力酸，極富殺菌效力，能去垢消毒，治療皮膚各症，發行多年，銷行日廣，夙稱國貨老牌藥皂。

現爲簡便名稱起見，更名爲「固本藥皂」，品質裝璜，益求精良，售價仍舊。

凡醫院醫師及家庭或公共處所，用固本藥皂淨手沐身洗滌巾帕，以防皮膚症傳染，其功效必能使君滿意。

本外埠各分號及百貨店均售

五洲大藥房發行

紅錫包

永泰和烟草股份有限公司總經銷

本會如有重要消息當發表於文化建設月刊

中國文化建設協會 讀書競進會

—— 第一期今日起開始報名 ——

宗旨——造成好學風氣提高文化水準
會員——凡志願讀書者均可自由參加
組別——分大學組中學組兩種
報名手續——二寸半身相片三張，報名單二紙(函索即寄)，路途遙遠者可通信報名。
讀書期間——念四年四月至九月
報名日期——念四年三月二十五日至四月三十日
成績考查——分劄記及筆試兩種

會員利益

甲、獎勵 大學組第一名現金五百元，第二名三百元，第三名二百元，第四第五名各一百元，第六至第十名各五十元，第十一至第三十名各獎下期應讀之書全套。
中學組第一名現金三百元，第二名一百五十元，第三名一百元，第四第五名各五十元，第六至第十名各三十元，第十一至第三十名各獎下期應讀之書全套。
附註 關於小學組讀書競進獎勵辦法，將由各地分會舉辦，其辦法另定之。

乙、購書 凡向書局購置本會指定之應讀課本及參攷書，均可享受特別折扣之權利。

丙、參加本讀書會並不徵收報名費或入會費。並由本會聘定導師，義務指導。

各組書目及參考書

甲、大學組
(1)三民主義 孫總理著(新生命)
建國大綱 孫總理著(新生命)
建國方略 孫總理著(民智)
參考書 革命哲學 蔣中正著(大東) 新生活綱要 蔣中正著(新生命) 唯生論 陳立夫著(正中) 中華民國憲法草案 立法院編(新生命)
(2)哲學 張東蓀著(世界) 參考書 中國哲學史 馮友蘭著(商務)
(3)科學概論 王星拱著(商務) 參考書 科學概論 任鴻雋著(商務)
(4)政治科學與政府 孫寒冰譯(商務) 參考書 比較憲法 王世杰著(商務)
(5)經濟學的基本原理 樓桐孫譯(商務) 參考書 國家經濟學 王開化譯(商務) 原富 嚴復譯(商務)
(6)中國近代史 陳恭祿著(商務) 參考書 中國古代史 夏曾佑著(商務)
(7)世界新形勢 林光澂譯(商務)

乙、中學組
(1)三民主義 孫總理著(新生命) 參考書 革命哲學 蔣中正著(新生命) 新生活綱要 蔣中正著(新生命) 三民主義概論 陶百川著(新生命) 三民主義研究 樓桐孫著(商務)
(2)名學綱要 屠孝實著(商務) 參考書 名理通論 陳高傭著(開明) 思維術 劉伯明譯(中華)
(3)近代科學概論 張達如譯(民智) 參考書 科學原理(百科小叢書) 梵公譯(商務)
(4)政治學概論 薩孟武著(世界) 參考書 法制 潘楚基著(開明)
(5)高中本國史 羅元鯤編(開明)
(6)新學制高中本國地理 張其昀編(商務) 參考書 近代地理學 王勤堉譯(商務)

報名處

本讀書會報名處，附設於中國文化建設協會總會及各省市分會，茲開列如下：

總會(本會總辦事處)——上海愛麥虞限路四十五號
察哈爾分會——張家口察哈爾省黨部轉
甯夏分會——甯夏省教育廳轉
綏遠分會——歸綏綏遠省教育廳轉
熱河分會——北平熱河省黨務特派員辦事處轉
東北分會——北平宣內回回營四號
雲南分會——昆明雲南省黨部轉
四川分會——重慶重慶大學轉
福建分會——福州福建省黨部轉
青島分會——青島市黨部轉
甘肅分會——蘭州甘肅省教育廳轉
陝西分會——西安陝西省教育廳轉
山西分會——太原東華門十號或北平安福胡同三十四號
山東分會——濟南山東省教育廳轉
天津分會——天津特二區市立師範學校轉
河北分會——北平北長街雙學司二號
北平分會——北平市黨部轉
河南分會——開封河南省黨部轉
湖南分會——長沙湖南省教育廳轉
湖北分會——武昌湖北省黨部轉
江西分會——南昌江西省黨部轉
安徽分會——安慶安徽省黨部轉
浙江分會——杭州浙江省黨部轉
江蘇分會——鎮江江蘇省教育廳轉
南京分會——南京中央黨部洪蘭友先生處接洽
上海分會——上海法租界愛麥虞限路二三四號

全國無綫電台廣播節目

全國廣播無線電台（以週率爲序）甲本埠

全國廣播無線電台（以週率爲序）乙外埠

南京路石路口　電話 九一四一一〇九一一四八一

大盛福綢緞局

最新播音節目表

藝員	節目	時間	電台	週波
蔣如廷 朱介生	全部[illegible]	中午十二時起	華興	一二六〇
飛音傳	[illegible]唱	下午六時起	華興	一二六〇
朱寶興	全部[illegible]	下午七時起	永生	一〇八〇
江笑笑 鮑樂樂	滑稽	下午八時起	華興	一二六〇
倪萍倩 龐學卿	各種開篇	下午九時起	華興	一二六〇
施薇雲 吳蘭英	蘇灘	下午九時三刻起	華興	一二六〇
	唱片	下午十時三刻起	華興	一二六〇
王寶慶	全部[illegible]	下午十一時半起	華興	一二六〇

華光　週率一四八〇　呼號XQHF

楊氏　週率一五〇〇　呼號XHHT

鶴鳴　週率一四四〇　呼號XLHQ　電力五〇

新聲　週率一二八〇　呼號XLHE

惠靈　週率一三八〇　呼號XLHF　電力一〇〇

華東　週率一三六〇　呼號XQHD　電力一〇〇

市音　週率一三四〇　呼號XHHR　電力一〇〇

華興　週率一二六〇　呼號XHHPC　電力一〇〇　電話三一六三七

利利　週率一二四〇　呼號XHHY　電力一〇〇　電話八三八四二

國華　週率一二〇〇　呼號XHHN　電力一〇〇

航運　週率一一八〇　呼號XHHM　電力一〇〇

大中華　週率一一六〇　呼號XHHU　電力一〇〇　電話九一六一五

亞聲　週率一一二〇　呼號XLHN　電力一〇〇　電話八五五五三

有收音機的　意外利益　「無異面授」

除娛樂外、更習舞技、聽日語、學日本語文法、利用餘暇、學日本語、至多一百天、能說日本話、可閱日本報、可譯日本書、有志諸君、良機莫失、速起自習、切勿因循自誤

第一名日語專家　唐真如先生：每晚九時起、假富星電台（週波920）播講日本語、日語文法

全部講習九個月六分

唐譯　日語百日通　日語文法　講本二種已經出版

除學習日語外、更可附帶學習日語文法、每晚講日語一課聽文法一課、先講日語、次講文法、從字母教起、全日本語文百日成功、備有學習講本、函索即寄、今日開始、上海福州路八角　聽衆注意……

上海福州路　百新書店　發行

上海　週率一一〇〇　呼號XHHS　電力一〇〇

永生　週率一〇八〇　呼號XHHJ　電力二〇〇

華美　週率一〇六〇　呼號XHHC　電力一〇〇

中西　週率一〇四〇　呼號XHHH　電力一〇〇

東方　週率一〇二〇　呼號XHHG　電力一〇〇

佛音　週率九八〇　呼號XMHB　電力五〇

明遠　週率九六〇　呼號XHHF　電力一〇〇

李樹德堂　週率九四〇　呼號XHHE　電力一〇〇

富星　週率九二〇　呼號XHHX　電力一〇〇

友聯　週率八八〇　呼號XHHV　電力一〇〇

安定　週率八六〇　呼號XHHD　電力二〇〇

福音　週率八四〇　呼號XHHO　電力一五〇

敦本　週率八〇〇　電力一〇〇

亞東　週率七六〇　呼號XLHJ

建華　週率七四〇　呼號XHHB　電力一〇〇

快樂　週率七二〇　呼號XLHA　電力五〇

同樂　週率七〇〇　呼號XLCH　電力五〇

東陸　週率六四〇　電力一〇〇

華泰　週率五六〇　呼號XLHB　電力四五

◇雲南◇　雲南省

◇青島◇　宏波　週率一一五〇　呼號XGGW　電力五〇

△南昌▽

南昌　週率一二三〇　呼號XGOC　電力五〇〇

△廣西▽　廣西省　週率一二八二　呼號XGOE　電力一〇〇〇

◇杭州◇　浙江省　週率一〇〇〇　呼號XGOD　電力一〇〇〇

◇北平◇　北平　週率九五〇　呼號XGOP　電力一〇〇

△廣州▽　廣州市　週率七五〇　呼號XGOK　電力一〇〇〇

◇香港◇　香港　週率八四五　呼號ZBW　電力二〇〇〇

◇南京◇　中央　週率六六〇　呼號XGOA　電力七五〇〇〇

立法院在下星期

重予審查交易稅

棉紗等類或略予增加

◎南京二十四日電、財政部對立法院通過之交易稅率、尙覺過輕、不足以防微杜漸、故復擬具意見、請政院轉呈中政會交立法院復議、聞立法院下星期將重予審查修正內容、證劵部份可不徵稅、標金稅率以交易稅各類物價比例、經照從價核算、定每條徵收、其餘除雜糧內原國農工食品、稅率從輕徵收外、棉紗等類均照毛傭金十分之一、略予增加、以重稅收、

財部審擬 減免土貨出口稅

注重推廣國產品外銷 原料出口擬暫緩減稅

南京二十四日電、財政部對減免土貨出口稅、正分別審擬中、對減免辦法、將比照歷年出口情形、何者爲國內需要、何者因外貨傾銷而滯銷、何者非改良生產、不足以在國外市場競爭、故注重推廣國產品外銷、原料出口則擬暫緩、

推銷國糖之

糖業合作公司開幕禮

上海糖業同業公會、爲推銷國產糖組織／糖業合作公司、於昨晨九時行開幕禮、由常董鄭澤南代表董事長致開幕詞、略謂希望同人秉推銷國糖、復興國糖使命之重大、本公司創設之維艱、和衷共濟、群策群力、共謀增進公司之業務及發展、使本公司永垂在上海市場、此則不僅公司之幸、抑亦全體同業之福云、次由糖業同業公會代表譚九如致勗詞、次該公司董事長陳槃甫・常務董事鄭澤南・鄭翊周・暨全體董監及總務科主任薛梅亭等招待來賓參觀、計到市商會主席兪佐廷・委員陳松源・金潤庠・馬少荃・駱清華・柯幹臣・諸文綺・市參議會議長王曉籟・參議員王延松・三北公司總經理虞洽卿・暨廣東省營蔗糖場董冰洲・及安達銀行大班利姆・滄華輪公司大班萬禮歐・荷蘭糖廠駐滬代表麥克合・各糖行領袖糖業學校徐樹君等總計千餘人、

梅蘭劇芳團 在俄京正式公演

◎莫斯科二十三日中央社電、梅蘭芳劇團公演中國戲劇、今晚開始、顏大使・蘇聯外委李維諾夫・中國大使館人員・各國駐俄外交團・及俄外交界要人・戲劇界名流・及華僑等到場參觀、各報均載長文、評論中國戲劇、蘇聯名記者拉狄克氏於伊士凡斯太報撰文贊美梅蘭芳之天才、戲劇開幕前、蘇聯文化協會長阿羅西夫・及顏大使先後致詞、繼由張彭春教授演說、對蘇聯各界種種優待表示感謝、舞台佈滿鮮花、極爲美觀、演劇時聽衆熱烈鼓掌、梅每日演劇一齣、跳舞一次、其他演員演短劇二齣、梅氏每日演劇節目如下、

二十四日	打漁殺家	宇宙鋒
二十五日	汾河灣	虹霓關
二十六日	醉酒	刺虎
二十七日	鬧學	虹霓關
二十八日	打漁殺家	刺虎

梅於每晚演劇畢後、赴中國大使館私宴、

華商電氣公司股東常會

陸伯鴻報告營業狀況 杜月笙等當選董監事

上海華商電氣公司、昨日下午在西藏路寧波同鄉會召集股東常會、到會股東二百餘人、

◇◇◇營業狀況◇◇◇

開會時、由常務董事王一亭・顧馨一・張效良・杜月笙・姚紫若・及經理陸伯鴻等六人任主席、經理陸伯鴻報告、略稱、本公司根據上屆股東會議決、添招股本二百萬元、自去年七月起開始徵收、業已如數收足、惟滬市以內地農村破產、各業蕭條、本公司亦難免受其影響、第公用事業、當以便利市民爲原則、本公司是以不惜犧牲、仍積極擴充設備、結果收入猶不減於往年、差堪告慰、惟電車自去年酌加票價、收入反見減少、此亦市面不景氣所致云、

◇◇◇選舉董監◇◇◇

旋分配紅利畢、即選舉董事十七人、計王一亭・杜月笙・姚慕蓮・姚紫若・顧馨一・張效良・黃涵之・葉鴻英・朱志堯・朱吟江・凌伯華・郁葆青・劉鴻源・朱季琳・馮炳南・王雲甫・陸隱耕等當選、監察五人、張文彬・朱彝異・文祥麟・賈季英・李祖華等當選、

平市會購英銀 二百萬元抵滬

本埠訊、外匯平市委員會向英國倫敦市場購買第一批銀條英幣二百萬元、裝大英輪船公司之柯夫號輪運華、該輪已於下午二時進口、停泊虹口公和祥碼頭、因昨日係星期日海關例停、故中央銀行受外匯平市會之委託、准定今晨派員登輪提出、分存中央中國交通三銀行云、

滬市政公債 今日抽籤還本

本埠訊、上海市政公債第九次抽籤還本、市財政局定於今日上午十一時假座香港路銀行公會舉行、並已函請各團體、屆時派員出席監視、以昭鄭重云、

孫科談

立法院定期 審議金融公債條例 破產法現已着手起草

本埠訊、立法院長孫科、由杭來滬後、將作三數日勾留、即行入京、出席二十九日之立法院例會、孫氏於昨晨十時、在哥倫比亞路私寓接見往訪之各社記者、發表談話如次、財政部爲救濟國內工商業衰落、擬發二十四年金融公債一萬萬元、業由中政會決定後、交立法院審議、該條例、立法院將於二十九日例會時提出討論、本人決於會前入京出席、至於立法院破產法之草案、現已着手、預定下月初開始徵求各界意見、俾免閉門造車之流弊、勞工法等法規、亦已一一着手進行、爲明瞭各地勞工確況起見、決定派員分赴、勞工區實地考察、然後着手草擬

閘北貧民借本將擴充

本市閘北區面積遼闊、居民衆多、在一二八中受災至重、戰後雖迭經市政府當局發放貧民借款、小工業借本及貧民借本等、但究屬杯水車薪、貧民未能遍[illegible]業、有積極擴充必要、因請市政當局加撥基金、市政府令社會局會同財政局妥辦、並擬擴充計劃、除增加閘北第一借本處借本基金外、並擬在西[illegible]家宅、添設借本處一處、俾閘北貧民得就近之所、領取借款、來請求借款者、必

敗葉殘枝誰見憐

婦人陳子清陳訴 廿年前嫁與胡蒓鄉

生活困難要求確認夫妾母子關係 因大婦不容表面上脫離

寓居北京路顧家弄五十八號之紹興人胡蒓鄉、年逾花甲、現任華安銀行總理及怡大・信孚等錢莊經理、其子厚生、現年十七歲、近有婦人陳子清、延律師陳懋宜以民事控告胡蒓鄉父子於第一特院、請求確認身分、其起訴意旨、略稱原告人陳子清年四十七歲、荊州人、民國三年十月四日、憑媒嫁與第一被告胡蒓鄉爲第二妾、

夫妾間 情感初頗融洽、至民國八年四月十三日、原告人舉一雄、取名厚生、（即第二被告）原告人產子後、欣喜異常、詎大婦見妒、百般陷害原告人、並要挾第一被告與原告人分居、第一被告爲愛護原告人及嬰兒起見、另行賃屋與原告人同居、因嬌兒由大婦強行留養、嗣第一被告因受大婦之壓迫、乃在

表面上 聲明與原告人脫離夫妾關係、惟原告人之生活費用仍由第一被告按月支付五十元、至民國十五年間、第一被告受大婦威脅、連日常生活費亦斷絕、前年冬間、原告人因爲生活困難、曾委托毛賢神律師致函向第一被告交涉、第一被告乃按照向例、給付原告人生活費、詎至去年二月間、忽又斷絕、現在原告人年近五旬、殘枝敗葉、誰肯憐憫、第二被告胡厚生、是原告人之

親生子 第一被告固應認原告人爲妾、第二被告尤應認原告人爲生母、請求鈞院飭傳被告胡蒓鄉胡厚生等到案判令負担撫養原告云云、該案法院准狀、定於今日午後由章廳長推事開第四法庭傳訊云、

中航巨型機 今日試飛渝昆線

昨招待滬市各界試坐

中國航空公司、前爲籌闢渝昆線、特向美國福特汽車公司訂購巨型三馬達飛機一架、該機自於上月運抵上海後、即在龍華飛機場裝配、至前日始裝配完竣、該公司特柬邀本市各界、於昨日上午十時前往試坐、遊覽上海全市、每次約十分鐘、該機機身龐大、漆銀灰色、內部寬濶、有機師座位二、客位九、行駛頗見平穩、佈置亦尙富麗、該機定今日上午、由滬試飛、經由巴縣貴陽以達昆明、上海郵政管理局已通告收寄郵件矣、

靶子路製造毒物機關

拘獲一日人

寺男頗有關係已送日領署

主犯谷榮槐尙在逃中

房東之僕役四疑犯交保

靶子路五百二十弄四十五號四層樓洋房內所設之大規模製造海洛英機關、本月十五午刻、爲公共捕房總稽查處華督察長陸連奎・探長宋榮正破案、抄獲値價數萬元之大宗海洛英原料及機架等物、當將嫌疑犯馬榮美・張小弟・胡阿發・李阿寶四人逮捕、帶入虹口捕房、解送第一特院訊押、各情已誌本報、茲悉中調查得被告等係該屋同居日本人小石雇用之汽車夫・飯司・木匠包車夫、該機關主犯是否日人或華人、正在詳查中、現有日人名寺男者、頗有關係、已拘送日領署訊核、尙有日人谷榮槐一名在逃、昨日吳則韓推事蒞刑三庭續審、工部局律師厲志山陳述經過、請庭上將馬榮美等四人暫予停止羈押、吳推事准之、遂諭馬榮美・張小弟・胡阿發・李阿寶各交一百元鋪保出外候訊、

媳婦失蹤

控家翁償

揚州人許永昌、五十歲、住城內羅山里二十八號、有子名德林、娶曹家祠弄裕興里二十九號鹽城婦人郭陳氏之女爲媳、不料德林於前年一二八滬戰時失蹤、生死未卜、雖經尋訪、迄無音信、近許媳郭氏亦告失蹤、經郭陳氏偕弟陳如牛向許永昌交涉、欲尋還伊女、因之口角、繼即毆鬥、崗警傳瑞卿聞警到來、郭陳氏指控許永昌將其女郭傳英變賣、遂即帶入邑廟警察所、略訊之後解局訊辦、

兩毒窟 八人拘懲

滬山捕房中西探、於前日下午五時二十分、在華德路一[illegible]十八號屋內破獲[illegible]吞煙內加入毒品[illegible]片[illegible]一起、當將主犯大津人[illegible]等[illegible]、[illegible]匣、[illegible]、一併[illegible]、[illegible]

揚州婦人[illegible]王氏、在[illegible]路二十七四弄四十九號屋內出售紅丸、被華捕頭目[illegible]、於前日下午五時許[illegible]中[illegible]、[illegible]

國會議員被控

[illegible]

嘉善東門外

一夜刦兩家

嘉善訊、昨夜有口操江北音之匪徒七八人、手持快槍、至東門外勝家橋東款涼亭北成家浜農家、越牆而進、將事主綑綁、搜刦一空、隨又打入隔鄰張阿興家、翻箱倒篋、恣意搜刦、約一小時、

小學教員自殺

[illegible]始攜眷向北逸去、今日兩事主檢點失物、報縣請緝[illegible]

強肺聖藥

保肺漿

止咳！化痰！平喘！潤肺！

能調治於已病

能防護於未病

大瓶一元　七角五分　小瓶一元

上海太和大藥房發行

理想中之快樂家庭

五洲乳白魚肝油 地球牌麥精魚肝油

均含豐富之「維他命甲」、「維他命丁」、及其他滋養成分，能補虛益肺，却病強身，促進體內之鈣質新陳代謝，強健骨骼，助長發育，均老幼生理必需之要素，所以家庭中人人調服、必老者矍鑠，壯者健全，幼者活潑，定可預卜爲理想中之快樂家庭。

五洲藥房發行　各處分店均售

滿山紅

恨言

（九十七）

嘯梧道：「我自知我的罪過，我不希望別人諒解，我只求你諒解，我不向別人懺悔，我只向你懺悔。當我受傷最重那一天，我醒過來，思念老父，便聯想到你，我那時想果然就這樣死了，我對老父和你不能見一面，把我委曲剖明，含恨九原，不能瞑目，後來我的傷口，略爲好一點，醫生告訴我，危險期已過，我一心只想見你和我的父親，我的父親在南邊，是不能來的，我很想託穉明，去請你來，又怕你恨我，不能諒解，知道我受傷，也不肯來，或者，你心上還說我這樣胡鬧，應該受這樣報應的，我那時心裏愛見你，又怕見你。那知穉明自那天和我表白來後，就不照面了，也不知是何緣故？今天難得你會來看我，我不趁這時候，說明白我的心精，以後怕沒機會。」說着聲音哽咽，眼眶迸出淚珠來。詩珂見他如此，知道他感情受了過度的激刺，若不稍爲安慰他，於他病體，很有妨礙，於是湊近一步，強勉笑一笑道：「你也太看不開了，我對你並沒有什麼不諒解，我心上若是對你不滿，今天也不來了。」嘯梧道：「那你不恨我吧！」詩珂道：「我不會「無須懺悔，我一切都諒解。」嘯梧道：「那末你是許我懺悔。」詩珂道：「說假話，論事情是可恨的，但是你受了這樣責罰，我只有可憐你，還恨你什麼？」嘯梧很感激道：「那我……那我……。」詩珂道：「我明天再來看你，今天和你說的話太多，於你身體，很不宜的。」嘯梧一手把住詩珂手臂道：「你別走，今天好容易來了，那好便走，我在病裏，只一個人，比什麼都難過，你這一來，我心裏，生出許多希望，我有許多話要對你說。」詩珂見嘯梧緊緊把住她的手臂不放她走，便把身子一歪，索性坐在病牀旁邊，微微含笑，問道：「你有什麼話說吧！」嘯梧經他一問，又覺說不出，只看詩珂臉上。詩珂低下頭去，看着自己手表，停了好一會，才問道：「你說吧！有什麼事？」嘯梧搖搖頭道：「我也不知從何說起。」詩珂道：「怪不怪！留着我又沒話說。」口裏只是這樣說着，心裏也有許多事，要問嘯梧，只是一時，也說不出口。」

第六回

叮嚀款語病榻傳徽

悱惻情辭尺書申夙約

前情縮記 曾嘯梧與女友馬詩珂往吾山看紅葉、在森玉第山下、救出被綁之女子[illegible]、[illegible]其外祖母李老太、女向時、[illegible]嘯梧相[illegible]去、[illegible]、[illegible]四[illegible]往吾山、[illegible]嘯梧與女於中山亭、[illegible]、[illegible]嘯梧回…小姐、促詩珂不[illegible]、[illegible]女[illegible]世、[illegible]奶奶作介、[illegible]女父政[illegible]、[illegible]嘯梧出求爲友、[illegible]女未至、[illegible]、女[illegible]所在、嘯梧[illegible]相愛、[illegible]、爲老人所不[illegible]、[illegible]、情不自禁、[illegible]、嘯梧[illegible]、女[illegible]、因[illegible]未合[illegible]、[illegible]嘯梧[illegible]、促成好事、某日政[illegible]、[illegible]牛肉[illegible]、嘯梧[illegible]、大不[illegible]、[illegible]、[illegible]沈三田[illegible]、[illegible]政[illegible]心、[illegible]、嘯梧由[illegible]介紹、[illegible]沈三田、談論[illegible]、從[illegible]、[illegible]、與政[illegible]局、大敗政[illegible]、[illegible]、臥病醫院、詩珂聞訊來視、嘯梧懺悔之餘、力對女懺悔、

檢察官一變爲階下囚

前海寧縣長

虧欠公款

由粵解浙

杭州訊、前海寧縣長[illegible]、二十一歲、廣東[illegible]人、現任廣東[illegible]院檢察官、因在海寧任上、虧欠公款[illegible]、[illegible]、[illegible]、[illegible]、[illegible]省政府、[illegible]、[illegible]、已飭令[illegible]、[illegible]省會公安局[illegible]、[illegible]、[illegible]

常熟沙田糾紛

派隊彈壓

常熟訊、本邑第七區沙田搶割爭奪甚烈、往往集衆械鬬、置生命於不顧、最近福利鼎豐兩公司、因歷年爭執、迄未解決、嗣經財廳裁定、令縣派員下鄉劃線訂界、不意訂立未久、福利公司認爲不平、竟將界址拔去、又與鼎豐工人發生械鬬、結果雙方互有損傷、現在雙方候官方解決中、但對於繼續訂界問題、即告中止、現在省方爲恐該處再釀事端、特令縣派保安隊下鄉彈壓、茲縣派四中隊一分隊到鄉駐防、候廳委到鄉訂址、

無錫著名毒販

潛回被捕

無錫訊、縣公安局督察長王基、昨據密報、翻南雙廟著名紅丸販張光選、現已潛行返鄉、依然經營舊業、生涯殊爲暢盛、王督察長據報、立飭督察員葛心德率警前往、當塲將張光選及張妻史氏拘獲、並搜獲毒丸三百五十二粒、一併帶局訊辦、

江陰公安局長

被控判無罪

江陰訊、本縣公安局長郝遇林、在江甯縣任科長時、曾奉縣府命令、至湖熟大陽[illegible]將佛像[illegible]移出[illegible]、被該寺僧[illegible]朗本破文[illegible]等、向江甯地方法院起訴毀損佛像、要求[illegible]、業經訊明、判決湖熟鎮[illegible]何[illegible]・江陰公安局長郝遇林均無罪、

存濟醫院送打六〇六

六馬路中市亭子內存濟醫院、爲本市資格最老之花柳病醫院、設備方面、頗稱完美、去年秋、曾一度擴大組織、兼治內外各科、並敦請醫學博士王培元担任院長、醫務方面、一日千里、近聞該院因醫界[illegible]貧苦病者過多、爲謀救濟起見、乃將以往病者捐助經費一千餘元、全數購買德國新藥六〇六、法國[illegible]氏九[illegible]、[illegible]、以及各國各種白濁[illegible]、於每日[illegible]注射、此種[illegible]、不僅[illegible]界未有之先例、抑且爲貧病者[illegible]、近[illegible]往該院診治者、日以百數、大有[illegible]、接[illegible]不暇之勢云、

來函

逕啓者、頃閱本月二十四日貴報第一張新聞欄內載題「松江松匯[illegible]」一則、[illegible]所敘[illegible]有不符之處、查該新聞內載有「事後[illegible]主[illegible]石[illegible]、[illegible]松江救火[illegible]等語、[illegible]聯合會料衆[illegible]向縣[illegible]、[illegible]初[illegible]人[illegible]、根據當日[illegible]時[illegible]所[illegible]、[illegible]、[illegible]指[illegible]姓名[illegible]救火[illegible]聯合會無關、更無涉及救火聯合會字樣、有[illegible]更正、[illegible]、[illegible]

上週標金之迴顧

全週念一元四角差次

結果回升八元四角

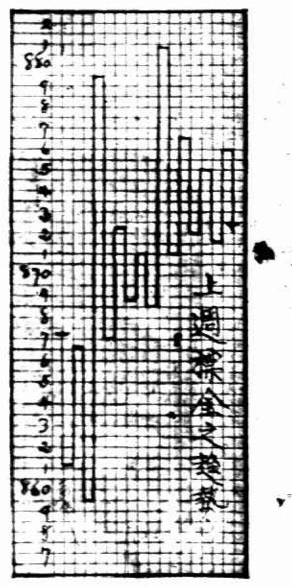

上週標金變幻愈小、逐日過程除週一波浪稍巨外、餘日均風平浪靜、起落在十元內、全週僅二十一元四角、週一開盤爲八百六十七元二角、外匯叫價堅硬、匯兌均迴旋、始堅、繼疲、後漲、終則復挫、趨勢仍在徘徊中、至於國外銀市英長美跌、脚地日報堅硬、匯兌均跌、結金・關金・標準金價・均漲、外匯叫暗皆緊、匯豐掛牌英平美長、內盤尙平、故續稍下游、終則較前週六計開高二元四角、銀價均跌、匯兌驟漲之故、匯豐掛略降七角、週二英銀猛長、匯兌慘跌四分以上、故長開即疲、繼而一度跌入六十元關內、見五十九元五角（本週之低價）、但因關金猛漲、凡匯市經洋行結款致奇緊、人心頓被激昂、接連回出六十及七十元兩關、結果回漲十一元二角、週三曾退至七十元邊境、而復上振、實因匯豐掛牌報跌所致、而匯市內盤見緊美長、金市收盤回小一元三角、週四報載政府發行金融公債一萬萬元之消息、因此引起一般散戶之無稽議論、或謂此舉政府含有通貨膨脹之意味、買氣甚濃、惟大戶明知此項消息、對於標金絲毫無關、加以關金爆跌一分以上、售者更形蜂湧、價乃破入七十元內、但散戶掙扎亦烈、並且洋米結款甚夥、下午印銀又誤傳報小、當即回至七十元外、結果僅微降七角、週五關金回漲、外匯益軟、一度躍出八十元關、見八十元〇九角高價、不意匯市轉鬆、中央扒後來衰、西商繼之亦拋、場內售者蜂集、步跌近七十元、終因沙遜復扒五月英金而回漲、結果升四元二角、週六復跌、市況極平、結果小四元四角、計八百七十二元一角、較之前週六回升八元四角、此週中高低二十一元四角、開收較大五元、

◆**雙方陣容** 四月份尙餘四千四百十條未清、內多方十一家、係義豐永一六九四條、同豐恆七四九條、潤昌永七〇〇條、福泰亨六一六條、潤昌裕二五二條、慶發永一五四條、空方二十九家、計大德成七九八條、元茂永五四六條、乾昌祥四六九條、惠祥三七八條、中康三四三條、恆餘三〇八條、福興永二〇三條、永豐一八二條、元亨一七五條、大昌祥益餘均一五四條、大發永一一二條、餘各未滿百條、五月份籌碼截至上週六止、共一萬五千一百九十條、內多方四十二家、計大連稱萬興二七三七條、順利一三五一條、鼎康一三〇九條、大昌祥一二五三條、義豐永一一三四條、大德成一〇二九條、永利六三〇條、乾昌祥五一一條、福泰亨四五五條、同泰昌三九九條、春源永三三二條、正昌三三六條、申康三二九條、元茂永三二二條、大發永二九四條、丙興二六六條、元盛永恆興二二條、源利豐各二一〇條、空方五十五家、益成二六三九條、同豐恆二一九八條、恆餘二〇八一條、瑞興一〇五七條、福興永四五五條、福泰永四二〇條、大成三九九條、匯源三四三條、大豐恆益餘各三二九條、慶發永三一五條、義生永亨各二八〇條、嘉潤二五二條、鴻康永二三八條、德利二一七條、福昌二一〇條、餘均零星、

◆**現貨赤金** 走銷甚旺、上海貨加五元、津貨加九元至九元半、大德成盈豐恆泰康潤等均有收進、到貨二萬餘兩、至於紳金升五辦士、爲七磅六先令五辦士半、

◆**海外銀市** 英長美縮、匯兌軋小二分三七五至二分六二五、本埠匯豐掛牌、英平美跌、內盤亦緊、統計英金近遠月均小一八七五、美金近小六二五、遠小半元、華商稍有軋進、至於關金升半分、爲一元七角九分、標準跌二元六角、計九百〇八元九角、揭價初撳三十五元二至五十二元三角、後二十七元九、結果三十六元七角、較前週六多撳五元八角、今將銀市匯票標金等高低價列表於後、

種類	最高	最低	較上週六
大條近期	二十七便士三一二五	二十七便士一二五	升一二五
又遠期	二十七便士四三七五	二十七便士一八七五	升〇六二五
美銀價	五角九分	五角八分七五	[illegible]
孟買現貨	六五羅比〇七	六四羅比七七	[illegible]
英金匯價	一先令七便士一二五	一先令七便士	[illegible]
美金匯價	三十一元八七五	三十一元五六二五	[illegible]
標金四月期	八百八十〇元九角	八百五十九元五角	升八元四角

上週債市之回溯

各種消息優劣複雜

軋多軋空變幻不定

上週三月十八日至二十三日、華商證券交易所、公債市場、一週間環境消息、極爲複雜、優劣不等、適以本月份期貨、已屆最後一週、市價起伏、則大都因籌碼供求之不均衡、多空雙方、互相傾軋、每與環境情形、不相符合、國外有德國之軍事準備、已引起多數國之仇視、中日提携之說、更有進步、英美借款、息而復起、倘有希望、國內有一萬萬元金融公債之實行、五萬萬元流通券之擬議、五百萬元銀團之借款、廿二關萬元票可掉千元票、種種消息、綜錯複雜、頗足以紊亂視聽、惟以交割逼近關係、似亦不感休戚、必俟三月份期貨停止後、市價始能納入正軌也、上週經過、週一二以環境消息不利、大都軋多、每日小半元左右、週三因流通券醞釀實行、需要較多、稍形軋空、回好三五七角、以金短爲最優、週四新公債議決實行、人心疑懼、跌多漲少、週五掉期爲多、稍有軋空、回上三四角、週六國外借款、又有希望、市上大戶、頗有新買進、空頭又頗有掉期、現近高遠低之象、一週市價結果、大都跌多漲少、爲數祇五分一角至三四角、廿三關跌七角半爲最多、成交總數、計共八千〇〇二萬七千元、茲將其漲跌結果、比較列表於後、

債別	前週收盤	本週最高	本週最低	本週收盤	漲跌	成交數
[illegible]	[illegible]	[illegible]	[illegible]	[illegible]	[illegible]	[illegible]

銀洋錢市

項目	行市
鷹洋白元	合錢三百三十四千文
江南小洋	[illegible]
廣東小洋	[illegible]
銅元	[illegible]

◆海外金市

英倫金塊　七磅六先令一辨士　[illegible]

◆海外銀電

英國二十三日銀市電訊、大條現期均[illegible]、[illegible]、中國及印度均有[illegible]、小交易供給少、市況不定

[illegible]	[illegible]	[illegible]
[illegible]	[illegible]	[illegible]

◇海外棉花路電彙集

逐日經濟新聞以供參考　海外各國共有八大棉市

紐約二十三日電、美棉開市[illegible]、[illegible]、[illegible]、華爾街拋售、及多頭了結而跌、花旗棉電　美元本位

月期	星期五	星期六	比較數
[illegible]	[illegible]	[illegible]	[illegible]

紗布交易所一星期登帳價格表

標準棉紗（反手二十支金雞）（反手二十支金雞）（反手十支紅[illegible]）

標準棉花（國產細絨）（[illegible]）

月期	星期一	星期二	星期三	星期四	星期五	星期六
[illegible]	[illegible]	[illegible]	[illegible]	[illegible]	[illegible]	[illegible]

利物浦棉電

月期	星期五	星期六	比較數
[illegible]	[illegible]	[illegible]	[illegible]

孟買棉電

月期	星期五	星期六	比較數
[illegible]	[illegible]	[illegible]	[illegible]

埃及棉花市

月期	星期五	星期六	比較數
[illegible]	[illegible]	[illegible]	[illegible]

麥市略見回風

芝加哥二十三日電、麥市爲之[illegible]、[illegible]而跌、

芝加哥麥電

月期	星期五	星期六	比較數
[illegible]	[illegible]	[illegible]	[illegible]

坎拿大麥電

月期	星期五	星期六	比較數
[illegible]	[illegible]	[illegible]	[illegible]

利物浦麥電

月期	星期五	星期六	比較數
[illegible]	[illegible]	[illegible]	[illegible]

▲滬北米市

昨日蘇州河下來源約到二十號、市上去胃不振、白粳早稻平疲、惟羊尖洋尖價俏堅秀、變元下跌、薄稻廠尖平局、[illegible]米價列左

米名	價格
[illegible]	[illegible]

▲滬南米市

昨日浦江米船到二十餘號、交易平淡、店胃亦鮮、白粳薄稻高平次跌、洋尖及變元價稀價挺秀、陰元亦略見新角許、行情如左

米名	價格
[illegible]	[illegible]

招商局

船期廣告

船名	航線	開期
江華	快輪准於三月廿五日（星期一）晚開往漢口、沿途停泊各埠	
江新	[illegible]	
海元	[illegible]	
建國	[illegible]	
新大	[illegible]	
海亨	[illegible]	
泰順	[illegible]	
安瑞	[illegible]	
海興	[illegible]	
新順	[illegible]	
週[illegible]	[illegible]	

銀城小品

鶯秀

紐約唯一的電影日報 Film Daily 最近選舉出一九三四年度最佳的十張影片，茲將名次列下：

㈠「閨怨」
㈡「大富之家」
㈢「一夜風流」
㈣「歌后情癡」
㈤「小婦人」
㈥「大偵探聶耳」
㈦「自由萬歲」
㈧「八時宴會」
㈨「基度山恩仇記」
㈩ Berkeley Square（譯名忘記）

以上的作品，大半是從文藝作品改編，最少亦帶着若干的文藝風味。文藝與電影結緣，一九三四年的風氣最盛。

〔歐〕洲捷克小國的一部作品"Ecstacy"業已被美國電影檢查當局禁映。據說該片在歐洲開映時曾鬨動一時。主演者爲奧國最著名的軍火商人Fritz Mandel的夫人。該片在意大利國際影展時曾獲得墨索連尼的讚賞，幾乎要獲得第一名的獎狀，後來經Mandel提出反對，纔把首獎改給英國片「阿蘭之人」，該片中有一場所描寫着Mandel夫人裸體在山上雀躍，祇這一個題目已足夠使那位軍火商運用他的政治勢力去阻止這片在各國放映。該片在華盛頓試映之後，檢查當局發表該片禁映的理由就是「該片足以影響美國的道德」云云。

〔派〕拉蒙給美金八五，○○○元購買一部百老匯音樂喜劇"Anything Goes"的電影攝製權；温拿給美金七二，○○○元購買舞台戲"Page Miss Glory"的電影攝製權。成功的劇作術比較中了航空獎狀更得意，祇有在金元國影都纔得見之。

文藝電影「塊肉餘生」的童星 Freddie Bartholomewo

阮玲玉正本

張達民口述　達民題

今日下午出版　每册大洋叁角

●事事實在●句句眞話●

阮玲玉正本：爲阮玲玉自殺後不能不有之書
阮玲玉正本：爲關心阮自殺者不可不讀之書

本書○○絕對不是市上[illegible]本書○○絕對不是[illegible]本書○○[illegible]

所以市上出版關於阮玲玉之刊物雖已多至十數種但本書作者爲特別有關係之人、其中所有材料、完全實地採訪而來、更用流利通達之筆曲曲寫出、共有一萬言、所有照片均爲阮玲玉生前所攝、精印於銅版紙上、清明無比、本書作者因爲不惜巨資、故出版時較多延至今日始克出版

●此係本書封面銅圖印於最重量之銅版紙上精美無比●

本書內容　共分廿二小段自阮玲玉隨伊至[illegible]任何書時代説起張達民開始敘述至玉自殺爲止一段有一段精采一段有一段價值且都爲外界所不知之事實其可貴可知

●總發行處大日報館 上海山東路四馬路口 電話九二五〇一 ●總經理處上海雜誌公司 四馬路三百廿四號

代售處 元益印刷所 望平街中段　新時代書局 西門民國路方浜橋

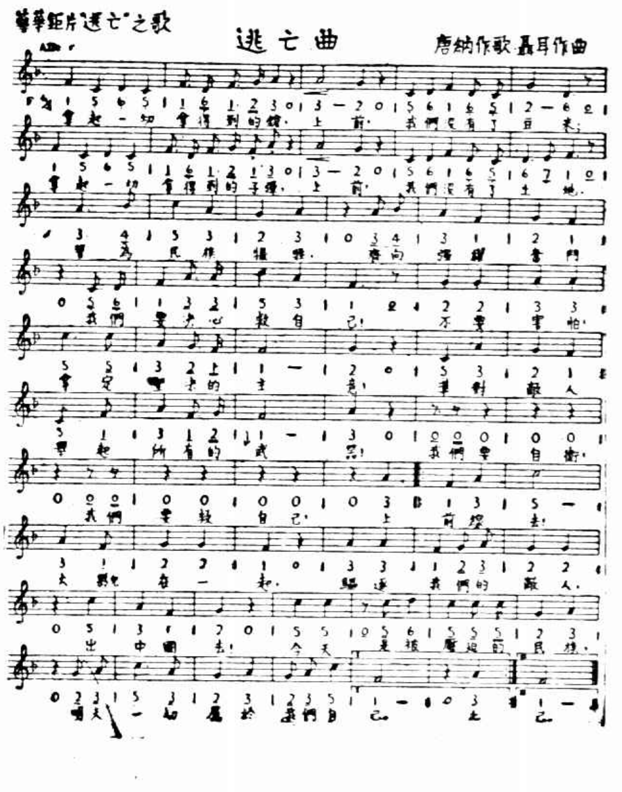

影訊一束

㈠天一

▼…「重歸」日昨赴滬西一帶拍取桃花林外景。

▼…「重歸」一度試映已拍之片段，成績異常優美。

▼…新人余英小姐在「重歸」已上鏡頭。

▼…「重歸」將拍醫院一幕，現正趕搭佈景。

▼…新片「母親」爲一純教育倫理片，初審時曾受劇審會之讚許。

㈡聯華

▼…國際教育電影協會主辦之運動影片國際比賽會，首次評判會議，定九月十日至二十日在柏林舉行。聯華出品運動影片十餘部將屆時赴會參加。

▼…羅明佑費穆合導之「天倫」開拍以來現已攝製完成四分之一。近將一偉大壽堂景拍取該事。於日前由費穆偕劇務王仰樵赴蘇州視察外景，林楚楚陳燕燕黎灼灼張翼鄭君里等則候令出發。

▼…「新女性」之後蔡楚生卽着手預備其新作。劇本現已編製完成，名「人類動物園」。由聯華十二大明星合演，成空前未有壯舉。

▼…「長江落雁」現搭成一街道景，異常偉大。所搭時日，費兩星期之多。因此景戲極重要且演員衆多，故導演馬徐維邦，曾於開拍之前一日召集劇務人員商討一切。

▼…中國影界第一胖人殷秀岑，近因母病離滬赴津，現殷母病漸痊，殷因在楊小仲新作「四姊妹」中扣任要角，做不日卽返滬。

▼…「黑心符」中一舉成名之童星葛佐治，因拍「小天使」由港來滬，每日與黎鏗同遊，友誼極篤。

惡勢力包圍之下 十餘少女危迫

流連客地　家長來滬交涉被擯毆　法院偵查驗傷

泰興農民楊啓榮秦其學等、因農村破產、饔飧不繼、食指浩繁、難以支持、是以於民國二十年六月間、先後由同鄉婦人陳氏將楊啓榮之女綉英、秦其學之女素珍、秦其亮之姪女桂兒、邱鶴飛之甥女敬珍、邱之妻妹蘭英、臧恒昌之女如子、臧富寶之女六子、臧徐氏之女大女兒、邱生山之妹小子、李壽之妹小女子、王氏之女小寶等十一口（年齡十四五六歲不等）、由泰興原籍攜帶來滬、分別介紹入華商永安兩工廠爲女工、食宿在陳氏之家、詎料至今春正月間、陳氏因

患病沉重　無法照顧

派人下鄉、着令各家屬等火速親自來滬領回、以免流離、楊啓榮等聞耗、遂相同各家長來滬、不料各家長到申、陳氏已病歿、於是各家長正擬將各女兒領回之際、孰知忽有住居勞勃生路華生里之鱷魔之者（原名周承憲）唆使劉大姐率領男女流氓十餘人、出而干涉、不准將各女子領回、楊啓榮等向論、即遭各流氓動手行凶毆打、並將臧徐氏毆傷、楊

畏其凶焰　不敢往爭

登榮等因屬惡勢力之下、且在異鄉客地、舉目無親、迭向交涉往領、均被橫蠻阻止、楊等不平、當經旁人代抱不平、指引楊登榮等投控於該管警局、仍不得直、楊等不得已、四出懇求援救、嗣由朱鳳烈律師事務所說明原委、昨晨由朱律師代爲繕具訴狀、向地方法院檢察處遞呈告訴、關於被告鱷魔之（現茲因另案、押拘[illegible]院看守所中）劉大姐等妨害自由強暴行凶、請求火速飭警拘傳各被告到案依法嚴懲、並將民等之女等着令交出、俾便領回完聚、以全骨肉、並以該被告等敢在青天白日之下、將民等之女等[illegible]行動、並強迫離其骨肉、使家人無法團聚、又敢行凶毆傷、實屬不法已極、

均屬廿歲左右少女

[illegible]、鳳陽該被告等更有進一步計劃、卽將民等之女十一名口分投販賣或價賣、因民等之女若一日實行蹤匿、則民等將無法着手向之索領、危迫萬狀、叩求火速傳喚驗傷偵查、立卽飭警拘往拘、俾將民等之女十一口提案、分別交各家屬領回、以全骨肉、而維法紀、再告訴人等來滬已久、行將饑餓[illegible]異鄉云云、法院據狀後、立委檢察官[illegible]庭將各告訴人逐一訊問一過、定驗明臧徐氏之傷痕、一面派警協同各告訴人前往指拘究。

干涉伴舞起釁　潘訓之傷害人身體定罪

▽處罰金三十元

復旦大學畢業生皖人潘訓之、早已娶妻育子、因涉足舞場、故與大東舞場舞女甬人李秀英（十七歲）相識、互訂嫁娶之約、言明如有違約、則由違約之一方賠償對方洋四千元、本月十二日因潘干涉李與他客伴舞、致生爭鬧、結果李女之母李張氏被毆受傷、由李氏母女延黃修伯・黃修齊律師以誘姦妨害自由傷害等罪、控於第一特區法院、業已訊供終結、諭潘交二百元保出外候判在案、各情已誌本報、昨由特一院吳則韓推事開刑三庭宣告判決、潘訓之傷害人身體、處罰金三十元、如易科監禁、以二元折算一日、其餘被訴部份無罪、

誤釋一盜犯

在公共租界犯案之陳林生 僥倖出獄 潛逃無踪 書記官經下令開革

盜匪甬人陳林生、於上年春間、在公共租界內犯劫案被捕、訴經特一法院判處徒刑七年、嗣由法捕房查得陳在法租界境內亦犯盜案、故派探向特一法院將陳犯移提到案、解送特二法院提起公訴、審訊終結、因無確證、**判決。無罪。**旋因提起上訴、經高三分院審訊判決、維持原判、於第三審上訴期間、陳犯管押於特二法院看守所、待確定後、送回特一法院送監執行、詎知**兩審。確定。**後、被高三分院承辦書記官朱錫藩疏忽、未經詳查案卷、貿然報請承辦推事簽發釋票、將陳犯釋放、陳僥倖出獄、得脫樊籠、卽潛逃無踪、迨經高三分院發覺、已派警追捕、已**無從。查緝。**高三分院院長以朱疏忽職務、誤釋監犯、妨礙公務、卽下令將朱予以扣押偵查、諭令交保候核、當因案關秘密、故未披露、現聞此案已告結束、除出票通緝陳犯外、於日前由高三分院梁院長下令將朱錫藩職務開革、以示懲儆、

●白濁白帶 贈送試服
▲保可斷根的淋藥！
▲負責根治斷根後始收藥費
▲淋藥專治白濁白帶・試服一瓶必見效・萬試萬靈・故爲官場功效計・不惜犧牲・贈藥時特送試服一瓶・倘試服一瓶無效・儘可將第二瓶退回・當時原洋奉還・特出單據爲憑・功效偉大可知・每瓶二元・暫售一元・須剪此廣告・外埠函購及分銷處均仍售二元●函購寄費二角。
▲本醫社負責根治念餘年性五淋白濁及睾丸炎（卽陰囊中睾丸腫痛）保可斷根・志在揚名收費從低・有願保者可俟斷根後始收醫藥費・亦可向工部局衞生處醫生診驗・明斷根後始收之淋病專家李科達醫社 上海南京路山西路口中和銀行三樓 門診上午十時至下午六時 贈藥時間同上星期日照常 外埠分銷處 無錫中英藥房 鎭江太和藥房 常州集成藥房 杭州萬利藥房 揚州中法藥房 湖州蘇州中法藥房

上海光華機製汽燈廠出品 心牌 老牌 標準汽燈 五馬路文日新汽燈行發行 各汽燈號均售

謀事遇騙萌死志 青年自縊

邑廟東街發現

常州人陳耕生、二十六、向在原籍經商、近因獲利不敷開支、遂於本月廢歷初九日來滬、擬投大西路友人趙某、託爲謀事、到滬後、暫住於北車站附近某客棧、旋與施某相識、情投意合、詎施爲拆白者流、因見陳係鄉曲、以甜言蜜語哄騙、允爲代謀職業、乘機將陳之行李衣服與錢等竊取而逃、迨陳發覺、施已杳然無蹤、方知遇騙、奈已不及、遂於前日下午赴大西路訪尋其友、而趙已遷居、未能晤面、懊喪之餘、頓萌厭世之念、昨日天將破曉時、陳步至邑廟東街一六九號某姓門前、突然解帶自縊、時適有巡警左德中經過瞥見、立卽上前將其解下救甦、詰悉前情、當卽帶至邑廟警所予以救濟、

汽車肇禍 幼童頭破死

昨日下午一時許、滬西白利南路愚園路口、有住居曹家渡十四間十四號內通州婦人顧徐氏之子顧[illegible]（九歲）正在由南往北而行、適有市照一三四二三號之運貨卡車迎面疾駛而來、司機人不及避讓、致將顧[illegible]撞倒、輾破頭顱、頓時腦漿迸裂、當場斃命、當經該處派出所警長孫[illegible]川趕至、將司機人陳[illegible]昌拘同曹家渡分局、旋由静安寺捕房派探到局、請求提去訊究、在局長[illegible]將該司機人交探提回訊辦、

得密報獲兩盜

市公安局十六舖分局前日得眼線密報、謂有盜匪多人、在邑廟內某茶樓上秘密集議行劫、當卽發派大批探警、按址前往、拘獲盜匪王友根一名、帶局嚴詢後、據供二十八歲、浦東人、現居嘉興路韓吉里五十三號、並供出曾於日前糾合同黨金[illegible]明等持械在小世界附近[illegible]劫

貧困服毒 不及救治

本地人王彬、三十歲、近因貧不聊生、困苦極點、乃萌短見、於前晚投五馬路滿庭坊新悅來小客棧、開某號房間吞服「來沙而」藥水自殺、至昨日下午二時許、茶房未見其起、入房視察、始發覺、時王奄奄一息、命在須臾、當報捕房派救護車到來、將其載送醫院、奈已不及挽救、到院時卽氣絕身死、

強索酒資 糞夫拘究

昨日上午九時三十分、城內穿心河橋十八號寗波婦人李楊氏等六戶、因六十七號糞夫王南英強索酒資、相持不下、經喚到崗警張祖坤排解、並告以早經公安衞生社會三局布告禁止糞夫強索酒資、不料該糞夫竟藐視禁令、反將張警凶毆、當由鄰警帮同將該糞夫拘入老北門警所、訊明實屬違法、判解局訊究、

[illegible]一次、而亦曾[illegible]盜案多起、探乃復往華德路[illegible]里王之同黨鎭江人金信明（年三十一歲）一名、並往小東門[illegible]內吊出金飾贓物一件、帶局後一併解市公安局訊究、

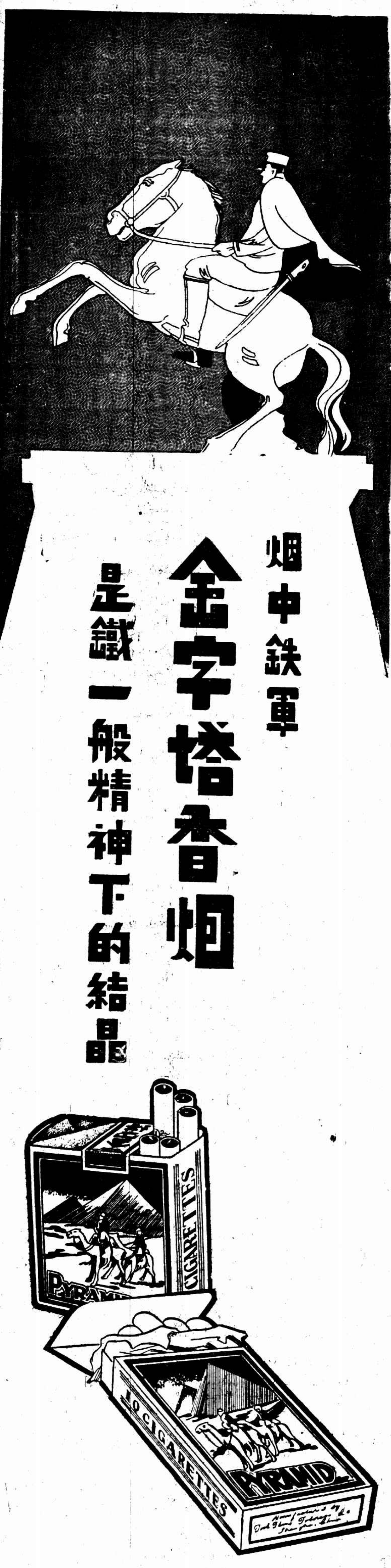

兜安氏固牙香膏

唯清潔衛生之口腔始有健全之皓齒故牙膏非僅乎潔齒抑須能澈清口腔以免細菌之損齒兜安氏固牙香膏不但使牙齒潔白且能透達牙齦之下與牙刷不及之處使口腔清潔齒齦堅固香味怡人雖兒童亦無不樂用也

各埠藥房均有出售
上海江西路四八九兜安氏西藥公司

贈送福壽牌臘光木紗團

剪此廣告向本埠或各大商埠之各洋廣貨店購買木紗團六打以上者加贈一打

線身光滑 色澤鮮艷
質地堅韌 售價低廉
保証尺碼實足

總經售處 綿華洋行 上海四川路五十號 電話一三五一九

中國製造

荒唐青年下場如此
失戀加以經濟壓迫 隻身由港來滬任意揮霍以致一敗塗地
新亞酒店中孔佐文服毒自盡遺書二封

本月念二日、北四川路天潼路新亞酒店來一少年旅客、自書姓名爲Kong Tsu Vu、廣東人、年念六、闢室三百十一號住宿、詎至昨晚九時、經該店

【侍役發覺其已服毒】

乃急報由虹口捕房、派華探馮琪往將其車送同仁醫院、察得所服係安眠藥片、因所服頗多、毒發已久、醫治無效斃命、未幾馮探亦已將經過約略探悉、死者眞名爲孔佐文、其先在粵、曾分得遺產二三千元、在香港時、邂逅一女郎、屢向求婚、均遭拒絕、乃隻身來滬、將

【囊中所有儘量揮霍】

於舞榭歌台、最近且向其在滬之叔父孔劍起、(家居法界環龍路與家弄永順村念八號)詐稱、經營事業、資本缺乏、借得洋四百元、但不久亦歸烏有、經濟失戀、兩遭壓迫、乃憤而服安眠藥片達八瓶之多、遺書二封、用新亞西式信箋信封所書、一致新亞表示借地自殺歉意、其一致陳洪章、則不知其何許人也、

招商海和輪觸礁

◎馬尼拉廿四日國民新聞社電、據此間接得無線電消息、招商局海和輪、今日在興安島(譯音)之北觸礁、該輪早期四由滬開往海州、載有貨物及搭客數人、駛過該島附近、時適水淺、遂致觸礁、現在甲板雖已有水、惟如氣候不變、尙無危險、中興輪(譯音)在旁、於必要時即行予以援助、

◎香港二十四日路透社電、香港英海軍當局、昨夜接到中國商船名海和者之乞救無線電、恐此船途中一遇盜、或謂此船已在厦門附近沉失、但未證實、

虹橋路盜封鎗
交出銀洋未滿盜慾 花匠腹部中彈命危

滬西虹橋飛機場南首之花園內、昨日上午零時三十分許、忽來身穿黃色軍服、頭戴黃色軍帽、口操北方音之盜匪兩名、各持駁壳鎗一支、破門而入、一盜在門口把風、一盜入內、看花園之王學學從夢中驚起、盜卽舉鎗相向、迫王交出銀洋、王並將身畔所有之大洋一元小洋數角給盜、盜因未滿所欲、卽舉鎗轟擊、彈中王之腹部、受傷倒地、血流如注、兩盜見已肇禍、立卽逃逸、後經鄉人聞警、投報北新涇蒲淞警察所、當由所長派警會同偵緝分隊長耿壽寶・偵緝員李長發等趕往、先將受傷人車送紅十字會醫院救治、繼卽查勘一過、返所報告、聞受傷之王學學、生命頗危、

粵婦黃配顏訴請確認爲任儉培家屬
任妻訴保 素味平生 所生兩女 未登家譜 ……不能認有家屬身份

住居虹口克明路天樂里八十七號廣東番禺婦人黃配顏、年二十二歲、近與舊山人已故任儉培之妻任馮氏、爭執身份問題、在第一特院涉訟、據黃配顏訴稱略謂、伊於民國十七年與任儉培同居、大年八月二十九日、經任正式承認爲家屬之一、曾生一子、但已夭亡、前年復生一女名煥貞、去年十二月二十七日、任方在家、而大婦任馮氏突然前來、大肆咆哮、毀損物件、更將伊夫強拖而去、致伊夫從此氣憤成病、業於本年一月八日逝世、伊聞耗卽率女馳往、擬撫棺盡哀、詎大婦及夫弟竟拒伊入內、當時伊因遺腹未產、而煥貞年又甚幼、爲求安全起見、祇得暫忍、不敢與抗、含淚而歸、現遺腹已產一女、名煥芳、悲痛之餘、特行起訴、請求將被告任馮氏傳案訊明、判決確認伊係任儉培家屬之一、而長次兩女、實係儉培親生云云、任馮氏則延顧永泉律師

具狀○答辯○

否認任黃氏爲儉培之妾、據稱伊嫁儉培爲妻、將及三十載、生有一子、夫婦感情向極濃厚、伊夫晚必歸家、從無在外尋花問柳之事、親友咸知、前月伊夫逝世、忽有素昧平生之任黃氏來函、自稱係夫妾、要求分析遺產、因未之理、今乂訴請確認其身份、而其所提證據、胥不足以證明、且廣東習慣、凡新生子女、須將小孩生辰報告祠堂、登入家譜、並於元宵在宗祠內張燈宴請親友、

原告○兩女○

倘爲先夫所生、何以未照慣例舉行、而去年八月二十六日、先夫爲其母做壽、在武昌路陶陶酒家宴客、原告乂何不來、至謂先夫逝後、彼挈女來家舉哀、竟遭驅逐、尤屬空言、縱令先夫曾與發生苟且行爲、祇能認爲一種姘頭關係、不受法律保護、安得謂已取得家屬之身份、應請駁斥所訴云云、法院准狀、於昨日由余推事開庭偵審、被告任馮氏

稱病○不到○

由顧永泉律師代表出庭、原告任黃氏則偕代理律師孫弼伍投案陳述起訴意旨後、並提出任儉培所書承認該氏爲妾之紅紙字據及一切信件、經余推事審核之下、以本案尙須調查、諭候改期再訊、

飽經情海滄桑
五次受刺激 神經已失常
劉景桂在押無以消遣 索閱小說 ……法院已二次偵訊

北平訊、劉景桂殺案中主角劉景桂及逯明、昨日廿二下午二時、在北平地方法院開庭偵查、由余檢察官審問、殺人小姐依然態度自然、記者昨於某處晤其司獄李君、承其告以劉女士之過去一切、劉景桂女士爲宣化城南張井人、距宣化六十里、劉家有田產、有二兄、俱供職於政界、在平讀書之崇祜爲其族弟兄、劉下有四妹、俱居於家、自幼性情怪僻、落落寡合、婚姻多阻、提親凡六次、並其不滿意對方、或對方不滿意於劉、最後經人介紹、與其同鄉李某相識、感情甚洽、乃訂婚約、不料李已有妻室、患癱瘓、形同廢人、劉聞聽之下、覺自己命苦、大爲懊喪、李復不肯解除婚約、經原介紹人多方奔走、方解婚約、劉經此九次刺激、精神已告失常、昨日下午劉弟景侯、赴看守所探其姐、代送衣物、未蒙接見、上午劉兄崇祜至所探望、亦被拒絕、下午一時劉景桂曾致函劉崇祜、要小說、囑代去購買、說話甚清晰、可見其態度之鎭靜、問其需食物否、亦謂家不需要、並作微笑、昨日偵查、係單訊劉景桂、並傳劉兄崇祜、問其來源、崇祜答以一不知道、[illegible]、現其同鄉等、擬聘馬君爲律師、待劉之簽字卽可出庭代爲辯護、

梨園風波
白牡丹之女戚 在杭受傷訴究

杭州訊、西湖大世界平劇坤伶小白牡丹(見圖戲裝)、爲海上名坤伶白牡丹之徒、此次來杭獻藝、其師派戚尹佩蘭(見圖便裝)隨同照料、小白牡丹以技藝頗佳、故博得杭人之好評、惟其父王少卿、以尹佩蘭追隨在側、頗覺不滿、前日偶因細故、少卿佩蘭忽起爭吵、甚至動武、佩蘭頭髮被扭、向墻猛撞、同時少卿之夥計阿六亦加入戰團、佩蘭因之受傷、至此忍無可忍、乃向公安二分局投控、請求依法究懲、由王少卿事後並未到案、由艾林等向尹佩蘭婉商解決辦法、希望免予告訴、現尹佩蘭方面已電白牡丹、囑其來杭解決云、

虹口深夜盜警

昨晚十一時十分、虹口塘山路一百八十一號突被六盜侵入、二盜手鎗、[illegible]、禁止事主聲張、當被劫去衣物銀洋共値一百餘元、

局長庇賭 撤職查辦

嘉善訊、春節以還、縣境各地常有聚衆賭博、自東門賓暘門下塘袁秉彝家經楊縣長親往拿獲女屋主袁丁氏及司爐役等、即將房屋發封、賭風稍戢、前日又破獲南門朱家埭八號門牌沈志松家、拘獲賭徒二十九人、又楓涇公安第二分局、有包庇賭博情事、經人密報省方、已令縣將分局長邱則申看管於縣局、靜候澈查法辦、遺缺委由縣局督察員陳哲夫前往代理、而頭家蘇呆玉今四日由縣法院派警往拘、則已聞風逃避他鄉、

逼走丈夫
強佔人妻 枕畔藏刀 ……婦人在暴力下失身訴究…
流氓供「曾出錢・說是『正當行爲』」

昨日上午十時十分、閘北新閘分局中興路警察派出所第二十八號崗警李德明、據洪南山路四十八號婦人陳蔡氏報告、昨晚有流氓高全郎等、將其丈夫趕走、並用強將其姦佔、李警得報後、隨卽前往將高全郎連同陳蔡氏一併帶所、轉送新閘分局、經該局科訊據陳蔡氏供稱、二十八歲、揚州人、現住洪南山路四十八號、前幾年家鄉有

大◎刀◎會◎鬧◎事◎

我花燭丈夫名朱耀月、被大刀會捉去、扛子彈受傷、逃回卽死、乃改嫁與蔡義三爲妻、已有四年之久、今年廢曆正月十二日、蔡由家鄉帶我來滬、蔡今年三十歲、做傚司務爲生、詎知該處對面有流氓高全郎・高濟郞等、欲强佔我爲妻、至昨(卽前晚)晚、高先在共和新路洪南山路口請酒、對蔡義三說、要明幹還是暗幹、明幹就是將陳蔡氏讓給別人、從此不准再到洪南山路、暗幹卽

以◎白◎刃◎對◎付◎

等語、蔡義三被迫沒法、就將我拋下、於十時左右出走、不知去向、當晚高全郎就來同我一床睡臥、我不願、所以喊救命、不料該處居民見該流氓等均畏若狼虎、無人敢應、强姦時並被掌摑耳光、打破鼻子、被上有血跡可證、且有四五寸長之尖刀擱放枕邊、禁我聲張、高全郎供、二十七歲、崇明人、住洪南山路四十二號、陳蔡氏係與我、我昨晚

她◎丈◎夫◎價◎賣◎

出身價二十元、所以我與她同睡是正當行爲、並非强佔人妻、她的丈夫何時出走、我不知道、問官核供、以案關姦佔人妻、且含有欺騙情事、判送公安總局訊辦、

意欲置之死地
邀出沐浴
揮斧亂砍
伯頓路和興里口凶手伺伏 魚販猝不及防 七處受傷 ……擒獲主使犯供係索欠結仇

甬人朱銀福、年三十一、家居虹口伯頓路和興里十九號、向爲魚販、昨午十二時許、忽有素識之高雙林(綽號小皮匠)到來、邀其同赴伯頓路菜市旁之滙泉浴室沐浴、朱當偕往、迨浴畢已將三時、步行至和興里口、方欲告別、忽有短衣窄袖之壯男四五、自路旁躍出、各持利斧、向朱猛砍、當被砍中頭部三斧、左手一斧、腿上三斧、痛極倒地、而暴徒意猶未足、猶欲砍下、經朱慘呼救命、始拋下利斧兩柄、一哄而逸、時街捕聞警馳至、當將跡涉嫌疑之高雙林扭獲、將傷者用汽車載送寶隆醫院、勢頗危、有生命之憂、雙林拘入捕房後、經探目鮑樹基嚴詰之下、據稱確係其主使、因索欠結隙、乃予收押、候今晨解究、朱身穿之花呢夾大衣、灰色夾嗶嘰袍、靑綢夾袴等、均遭斧砍破、滿染血漬、亦帶入捕房、候今日解院呈察、

金山舉行 傳戒煙民

金山訊、縣禁煙委員會於二十二日出貼佈告、舉行第一批傳戒煙民、計有兪炳華・姚守璞・王秀英・李小白・姜巧官等六十人、均年在三十歲以下者、自佈告日起、凡被傳煙民、卽須赴會報名入戒煙所戒煙、如避匿不戒、依照禁煙條例核辦、

鬧分家
忽告失竊 妯娌交惡 兄弟痛哭出走

嘉善訊、丁柵何家浜許振新・振奇弟兄、今春一月十日、乃父故世後、妯娌間卽欲分炊、而振新弟堅執不分、正由戚族從中調解、詎於二十三日忽發現藏儲於西廂房之古玩箱不翼而飛、內有珍貴品多件、價値甚巨、妯娌間遂互指行竊、振新振奇既不能各自抑制妻房、又痛遭傳家珍寶失去、兩人抱頭痛哭、於二十三夜雙雙失蹤、不知何去、家屬恐兩人厭世自盡、刻正在附近河道打撈、並四出尋訪、妯娌間亦深悔分炊互究之不是、然已不及、闔宅焦灼、恐慌異常、

誘佔人妻

住居滬西虹橋路胡家宅草棚內之卓甯人揚鴻年、四十歲、推小車爲業、去年秋九月廿八日在原籍揚州邵伯鄉誘學釣之妻於胡氏(年卅歲)來申、強逼於胡氏同居、氏孤掌難鳴、祇得忍氣吞聲、詎歷時未久、卽將氏百般虐待、並且不能維持生活、昨日下午二時許、氏向揚鴻年索取川資、擬乘輪回鄉、卓非但不允、反將氏凶毆、經氏呼救由崗警丁學岐[illegible]至所中、所長訊後、以案關誘拐有夫之婦、着解市公安局訊辦、

車夫慘死

住南市地方廳附近寶安路二十號黃包車夫奚興人黃錦旺、今年廿八歲、本月十八日下午六時、拉南市法兩界小照會一〇六二一號黃包車停歇在法租界望志路貝勒路口路旁、候生意、斯時有駐滬[illegible]兵士(譯音)所駕之十二號運兵卡車、由西向東疾駛而來、因司機不慎、將該車一併撞倒、兪之頭部受傷出血、左小腿亦被軋斷、當時昏暈、由巡捕查見、抄錄卡車號碼、報告法捕房、一面將受傷人車送廣慈醫院、因傷重不治、氣絕身死、由捕房派探將尸身舁入驗尸所、調查尸屬不在滬上、祇將車主蘇立義(死者同鄉)傳案、請求[illegible]委派檢察官蒞所驗明、諭將尸身交同仁輔元堂代爲拍照收殮、候尸屬來領、棄車主蘇立義[illegible]

工人觸電

紹興人王妙興、年廿一、在虹口東記路老街二百五十號弄二十號周昌翻沙作坊爲工人、昨日下午二時許、不知如何、忽然觸電當場倒地、頭部因跌倒地受傷頗重、嗣經車送同仁醫院求治

梅濁尅星暢銷之盛況

本埠河南路台祥所代理之德國淋病藥「梅濁尅星」一種、銷路弁斥、幾有一日千里之勢、因該藥所含主要成分專係公認治淋之品(BALS. COPAIV)爲世界名醫、是以一般患者、服用之後、均能尅日奏效、永不復發、該行爲昭信用起見、且曾備有樣品、以供患者試服、函索附郵十分卽寄云、

中法大藥房
春季大廉價 大贈品卅天
補身藥品衛生用具一律削碼
購貨滿洋一元卽有實用贈品
本埠各區分店一律同時舉行
三月五日起

農商部陳列所頒獎
服時見效◉不奇◉奇在永◉不復發
胃痛奇方
破天荒未有之奇方百草精 無論何種心肝胃氣痛 十年念年之老病及新起者發時痛平嘔吐勢水食入卽吐噁心嘈雜痛到爲命百藥無效惟服此精五分鐘內立能痛止病除保險永遠斷根雖仙丹不是過也無效復發十倍賠洋●單料一元每料六盒五元●雙料二元●函購加郵費一角●發行所上海三馬路石路中
正泰綢緞局內仁仁社

遺精病的害處
遺精病……能使天才變爲笨伯!
遺精病……能使英雄變爲懦夫!
遺精病……是吞食活人的妖精!
遺精病……是絕嗣滅種的惡魔!
其爲害・實不可勝言・欲脫離苦海・惟速服
實驗保腎固精丸・能使精關堅固・遺精卽止・
且常服此丸・更能使精神暢旺・生機勃發・
新藥公會會員 上海新閘路中 愛華製藥社發行 定價每瓶一元每打十元
全國各大藥房及高尙百貨商店均有經售・電話九一八五六

德國白濁斷根專藥
梅濁尅星
五淋白濁 一盒斷根
敬送遺洩神效自療法龍虎丸秘方 自療法依法施行能根治精滑夢遺早洩有驚人奇效 上海老北門東穿家街十一號張世德堂大房啓

麗華公司
春季大減價
綢緞部今天雙料犧牲
法國毛絲織品仁維也納 既賤賣兼贈品
每尺一元五角另
買一尺再送一尺
買滿一丈二尺 加送素綢一疋
上午九時起發售
三樓毡被部
全白線毯 每條九角
六尺闊印花被單 每條一元七角半
襪子部
足安牌小方跟2002蠶絲舞襪每雙一元半 二雙再送一雙
純絲中統女襪(一元二雙)再送一雙
反口中童襪 三雙四角半
汗衫部
開士米網球衫 每件一元五角 加送一件
小童薄毛衫袴 每套一元三角半
二樓女式部
羊毛童衫 每件特售九角
女裝毛外衫 每件二元七角半
化粧部
(一)老牌力士香皂 六件九角
(二)白玫瑰頭水 兩瓶七角
(三)美國爽身粉 三聽五角

鳴謝黃益壽大醫師
毅飽受包皮過長之痛苦 今蒙愛多亞路廣西路口黃益壽大醫師以純熟手術 無痛割除凡割後仍能照常辦公 行動自如 足見黃醫師醫學精深 經驗特富 用爲登報以揚仁術 略表謝忱 沈毅啓

中華得萬國盃

哈爾濱震驚
偽軍火藥庫爆炸
附近酒精公司貯藏庫亦引起大火災

◎哈爾濱二十四日日聯社急電、二十四日午前十一時、離馬家口陸軍飛行場一千五百米地點之「滿洲國」軍火藥庫、忽然發出大音響、同時爆發、該處附近之大同酒精公司貯藏庫、亦引起大火災、附近情形、震驚哈埠全市、距離二百米之陸海軍藏彈處、亦在警戒爆炸、又附近駐軍已全部集中哈埠、担任市內警備、一方距離一里半遙之新市街通倫洋行大玻璃、亦被炸聲震碎、因此

損失甚大

至爆炸原因、現在調查中、又火勢至下午一時方熄、奔避他處之居民亦已返故居、秩序業已恢復、

◎哈爾濱二十四日電通社電、「北鐵」護路軍火藥庫爆炸時、馬家溝一帶商店之玻璃窗門、震毀殊多、避難者擁往新市街、演成哈埠內外之淒慘景象、幸人畜無恙、惟衛兵二名

業已逃亡

下午一時炸聲始絕、人心亦已歸平靜、爆炸原因現尚不明、損失亦難計數、

◎哈爾濱二十四日路透社電、此間東南郊外之火藥庫、今晨十一時爆裂、全城震動、

死傷人數

未詳、但死者至少當有數十人之多、傷者尤衆、附近房屋多被延燒、周圍一哩內、玻璃窗悉被震碎、子彈紛飛、居民惶駭、今晚六時炸聲

猶未全熄

僅一砲彈庫尚未延及、但終恐不免、軍事當局已在火藥庫四周派兵禁人走近、「滿」日兵士竭力救火、但未爲撲熄、

至爲混亂

日「滿」軍警立即開始非常召集、極力警戒中、但其爆發之原因、尚未查明、死傷者當屬數多也、

◎哈爾濱二十四日電通社電、今日上午十時五十五分、市外南方日本兵營與飛機場間之馬家溝「北鐵」護路軍火藥庫、突爆炸數次、火藥庫內之全部大砲小砲及砲彈等、已

完全炸燬

附近居民均奔避他處、日軍飛機在空中視察爆炸狀態、至零時十分炸聲始息、惟已延燒鄰近之護路軍大倉庫五六棟、轟然炸聲

馮部叛警圖竄三河

◎北平二十四日電、馮壽彭部叛警二百餘、二十四日晨竄至楊公莊、圖逃三河、保安隊正迎擊、股同諒不難解決、日派飛機協剿說不確、

宋德林部義軍在密林一帶活動

◎吉林二十四日電通社電、駐屯吉林之第二鄉團、現進攻、日以來在密林一帶示威之宋德林部義軍、十九日刈各崇之丞中尉所率之「滿洲」騎兵○○名、在密林裏遇義軍三百名、經激戰後、已將該義軍擊潰、

萬國盃華隊向葡門進攻、球被騷沙撲出　（汪大鈞）

中華隊隊長李寧、手捧西聯會長格林婉柏夫人贈給之萬國盃、此盃將由中華隊保持一年、（國際社）

足球迷在中園如開全體大會到者萬八千
歡呼飛坐墊爆竹聲震天
上半時葡萊庶攻門先告得手　二比二反敗爲勝
雷米迪考斯坦的是將才受人激賞
李義臣孫錦順先後立功奠定江山

午飯畢、球國社會、已呈極度不安之狀、迷兄迷弟、特地先向目的地出發、迷姐迷妹、塗脂抹粉、性急者跳上街車、價錢不講、性慢者、步數鐘點、各待好戲、老板無心看賬、學生拋棄書包、工友設法告假、夥計請人替代、急急忙忙、偷偷摸摸、浩浩蕩蕩、翻翻滾滾、汽車街車、首尾啣接、人行道上、絡繹不絕、二時過後、延平路人山人海、球國人民、大集合之時期已至、中西探捕往來維護、中華場內、始[illegible]張目、二時三刻、球員入口、迷哥齊集、至[illegible]百餘人、[illegible]部[illegible]、緊[illegible]萬狀、大有[illegible]之勢、[illegible]一時半已座無隙地、後至[illegible]更[illegible]踵躡、竹籬笆下、孔孔伸頭、[illegible]家歸見事不諧、遂守下鍵、剎那間、至以寧不敢來、這一路未受編的球國軍隊、竟打破此[illegible]、[illegible]爬爬、[illegible]滿臉、自幸已登天堂、此微犧牲、「不要攔拉心退」、[illegible]君報告、總數一萬八千人、中華上座之盛、在不景氣恐潮之襲之後、尙係破題兒第一遭也、

球迷如癡如狂

比賽結果、我國雄師以三對二力挫葡萄牙、獲得第二十六屆萬國盃錦標、興奮球迷、如癡如狂、興奮達於極點、南看台爆竹喧天、北看台歡聲動地、東看台開眼笑、西看台脫帽揚巾、其「熱鬧」「開忙」之情形、實空前所未有、比賽完畢之後、迷民們排制於協會之辦公室外、不忍卽去、惟秩序佳、絕無意外騷擾、良可喜也、

戰士論功行賞

中華隊中、猛將謀臣、指不勝屈、李寧坐守老家、功勳奠首、[illegible]將軍細胞組、一柱不[illegible]、亦可入之句、不當爲此君詠矣、[illegible]笑逐顏開、[illegible]、孫錦順一軟一硬、堪稱水乳交融、絕鮮[illegible]、出異後人、我獨取乎[illegible]、力爭後前、問題最重、左宜右有、極爲周詳、防守[illegible]、[illegible]、孫錦順飛性如烈火、李義臣[illegible]出、義臣前半時不妙、後半節大佳、賈幼良因對方防守力雄厚、但亦施展[illegible]時活動、然亦功勳赫赫矣、

葡隊失敗原因

葡萄牙攻守人材、俱不弱於華隊、然何以終於失敗者、卽頭太矮、合作稍差之故耳、前鋒作二十碼距離之衝刺極快、惟射子殊缺、未足爲乃公事也、考斯坦雷米迪、爲後隊唯一之命脈、進可以輔前鋒作猛烈之攻擊、退可以助後衛作堅固之防守、論其技藝、仰之彌高、鑽之彌堅、迷哥向不喜「長他人之志氣」、惟對此二人、則讚不絕口焉、

有意栽花
傷心風雨客

三時報到、銀笛一鳴、四座肅靜無聲、中央戰事爆發、中華在東、對日揮戈、葡隊在西、乘風放馬、才五七回合間、考斯坦統帥來犯、柯拉沙督戰前哨、梁樹棠在念碼內擅入被罰、柯拉沙一射太高、未能奏效、華軍反攻令下、五路揚旗、小萬度角球、傳到中央、俱被老蟹麥山兒救出、小賈雄心勃勃、闖到底線、傳向左路、義臣力射一記、球低且疾、可惜稍偏、未幾阿戴受命於南垓、小萬幼良埋伏門前、將球入網、詎越位作廢、怎不使球迷啼笑皆非、義臣三打祝家莊、爲絆馬索絆倒、孫鐵腿近門咫尺、初試鐵腿、不意球出太準、被騷沙接個正着、「兀的不急煞人也麼哥」

無心插柳
怒射破罔門

是時也、正無何可奈之時也、迷哥乍驚乍喜、亦怒亦愁、幾欲投龜詬天、拚劍砍地、顧大嫂專開黑店、奪刮行路客商之油水、戴院長綁起神行馬甲、通風報信、孫大聖鬧動金斗雲、霎時闖入葡人性命交關之區域、維克托抵死攔住、轉危爲安、葡人被困已久、至此始由雷米迪殺出一條血路、五前鋒蜂擁而來、梁樹棠被法凡鉊騙過、江善敬返身不及、腹地空虛、C貢賽夫到口肥羊、焉肯放手、橫身怒射、亨哥無法營救、中華遽失一城、老孫氣沖牛斗、立刻反攻、麥山兒遮攔不定、小萬弓開滿月、孰知造化弄人、橫柱作怪、破人好事、二分鐘內、賈李俱在絕妙地點射門、但時運不濟、非高卽斜、終難得其門而入、

大將刀下
不斬無名將

休息後、葡人傾師來犯、法凡鉊主開角球、顧尙勷乞靈於腦袋、一路上馬不停蹄、秋毫無犯、老孫在六碼處接得來球、敵門將已閉目待死、初不料錯用左腳、踢成野球、看台無任嘆惜、阿戴與小賈聯盟、闖入葡國京都重地、維克托不戒於手、十二碼構成、義臣主踢、觀衆均張開巨靈之掌、預備拍個明白、殊不想大將刀下、不願斬此無名小卒、故意搬演「華容道」、倒使迷哥莫名其妙、空歡喜一場、

門神中手
失落威龍

葡人大難不死、均欣欣然有色喜、得寸進尺、意圖得隴望蜀、顧尙勷主罰自由球、老孫刀劈夏侯淵、越過麥山兒、砰然一聲、球勢之峻疾、得未曾有、但騷沙立點確當、當胸抱住、考斯坦帶兵西上、途遇顧倘勷、掙扎不已、球被考氏逼出界外、顧氏鄭重拾起、拋與義臣、四十碼拚力對門射去、敵門神已經接得、不知何故、突又從背後失落、骨碌碌滾入網窩、萬人鼓掌、爆竹震天

球在葡隊門前盤旋　（大鈞）

頗際毫
後來反居上

中華隊造成平手之後、立刻聲勢大振、東南半壁、鐵騎縱橫、葡人亦不甘示弱、合力分頭抗、李義臣殺到底線、正擬轉授於足下翻花、小萬不辱使命人、維克托踢成野球、小萬挑送角球、不高不矮、義臣躍起一頂、葡門二度宣告破產、球國人民、突然精神發作、狂喊「中華」「萬歲萬歲」一片價鬨天而起、

雷擊奔電
鐵腿奮神威

葡萄牙少數迷哥、初則喜、繼則驚、終則愁眉苦臉、至此均若有重憂矣、法凡鉊猶思用其匹夫之勇、李江、衛、虎豹在山、擇肥而噬、顧尙勷千里走單騎、小萬與賈幼良、遙遙呼應、孫鐵腿久思展翅、此際躍出人叢、勢如奔雷電、足起處、電光價射到葡人門裏、劇可憐、門將騷沙、還在莫知莫覺、

得不償失
中華奏凱歌

葡人至此攻既不能守亦不可、麥山兒雄心不死、調到前鋒、以冀規復失土、初不料中華後防、滿佈能征慣戰之勇士、饒爾如何厲害、亦有「行不得也哥哥」之苦、混戰五分鐘、葡隊拔寨傾師、預備作孤注之一擲、李寧勤王心切、初未料手吻球皮、十二碼判定、考斯坦就沒有我們義臣那麼「大方」、咬緊牙關、恨不得連網都搗破、然而「有啥用場」、終於三對二輸掉一球、偌大銀盃、爲我所有、

捧走銀盃
人變優酒館

比賽宣告完畢、中華得球三隻、葡國獲球一雙、錦標爲我所有、隊長李寧、接受龐大銀盃時、觀衆鬨觀不散、李寧被陷入千軍萬馬之中、有勇施不出、笑盈盈來不及向人點頭、前呼後擁、一窩蜂遊遊離場、時則夕陽欲下、赤霞滿天、胭脂顏色、染遍沙場、人影橫亂、笑語喧譁、此幕興奮喜劇、於此告終

△中華隊
顧尙勷
李寧　馮運佑
徐亨
江善敬　梁樹棠
萬象華　李義臣　戴麟經　孫錦順　賈幼良

△葡萄牙
騷沙
雷米迪　考斯坦
麥山兒　F諾特
維克托
C貢賽夫　L貢賽夫　柯拉沙　法凡鉊　A諾特

萬國盃足球歷屆錦標得主

年度	錦標得主
一九○八－○九年	蘇格蘭
一九○九－一○年	英格蘭
一九一○－一一年	英格蘭
一九一一－一二年	愛爾蘭
一九一二－一三年	英格蘭
一九一三－一四年	英格蘭
一九一四－一五年	英格蘭
一九一五－一六年	英格蘭
一九一六－一七年	英格蘭
一九一七－一八年	英格蘭
一九一八－一九年	英格蘭
一九一九－二○年	英格蘭
一九二○－二一年	英格蘭
一九二一－二二年	英格蘭
一九二二－二三年	英格蘭
一九二三－二四年	蘇格蘭
一九二四－二五年	蘇格蘭
一九二五－二六年	蘇格蘭
一九二六－二七年	英格蘭
一九二七－二八年	葡萄牙
一九二八－二九年	中華隊
一九二九－三○年	中華隊
一九三○－三一年	無比賽
一九三一－三二年	蘇格蘭
一九三二－三三年	蘇格蘭
一九三三－三四年	英格蘭
一九三四－三五年	中華隊

本屆萬國盃戰績

猶太　一比六　葡萄牙
英格蘭　二比六　葡萄牙
俄羅斯　蘇棄權　蘇格蘭
俄羅斯　一比十二　中華隊
葡　二比三　中
中得錦標

美參院通過
羅斯福所提工賑案
政府已獲絕大勝利
並通過湯姆斯白銀案修正文
爲使工賑案不致躭擱

◎華盛頓二十三日國民社電、羅斯福總統所提四十八萬八千萬元之工賑案、參院經過修正之後、今日已以六十八票對十六票通過、修正案爲膨脹派領袖民主黨參議員湯姆斯所提出、其內容爲於工賑案實施之時、實際上將附帶十萬萬元之膨脹計劃、湯氏今日上午已提出修正、惟被參院以四十票對三十二票否決、繼於下午再行提出、始得通過、政府領袖稱該案將再經兩院聯席會議討論、然後由兩院最後表決、湯氏之修正案、倘有否決希望、此次通過、不過爲使工賑案不致躭擱而已云、按總統計劃之得以大多數通過、實爲政府方面之絕大勝利、該案在參院往復辯論、已經一月有餘之久矣、

◎華盛頓二十三日路透社電、今日參院以六六對一六票通過羅總統所提四•八八○○•○○○•○○○元之工賑案、此案經衆院通過之後、在參院延宕之最大一事爲、在此案通過之前、參院通過修正文兩條、一為[illegible]、參院通過之膨脹、須在三七九•○○○•○○○元、

修正方式
規定下列四條

通過之民主黨湯姆斯十動議白銀案修正文之（一）命財政部發行銀證券、以現有之銀條及此後以每盎斯一元二角九分之價購入之銀爲底、此項銀證券卽以償付所欠之債務、俾流通於市上、財政部收入此項銀證券後、應卽重行發行之、俾便流通於市上、（二）財政部應以發行之證券、以售去與他國所得之銀、及他國按照定之價以清償欠美債款所付之銀、爲底、白銀修正文今晨併入原案、但料兩院聯席會議時必將刪除之、估計湯姆士修正文中貨幣膨脹、須在三七九•○○○•○○○元、

比國國家銀行副總裁
齊蘭試組舉國一致內閣
對貨幣政策拒絕作何種說明

◎比利時京城二十三日哈瓦斯社電、比利時閣潮、已歷數日、頃將由國家銀行副總裁齊蘭組織新閣、按齊蘭曾數次代表比利時出席國際會議、在國際方面頗爲聞名、齊蘭奉國王命令組閣後宣稱、「余將設法造成舉國一致內閣、以謀經濟復興」云、對於貨幣政策、則拒絕作何種說明、

殆已組織成功

◎比利時京城二十四日哈瓦斯社電、國家銀行副總裁齊蘭、奉命組閣、大有成就希望、一般人以爲蓋各政黨咸知時局嚴重、對於舉國一致內閣、均準備合作也、至新閣大政方針、當由齊蘭制定、要言之、不外經濟復興、此中所包括之計劃、雖未揭曉、一般人以爲齊蘭將以迅速果決之措置、平衡預算、救濟出口貿易、以挽回頹勢、而各大公司之虧累、工資之緊縮、（其趨勢較生活指數之低落爲甚）、各行之危機、亦均在救濟之列、關於組閣事、齊蘭卽將發表宣言云、

美農長表示
本年棉花收穫時
繼續由政府借貸

◎華盛頓二十三日哈瓦斯社電、農業部長華萊斯宣稱、本年棉花收穫時、仍繼續由政府借貸棉花生產人每包計美金一角二分云、

農業合作貸款團在平
商定貸欵進行方法
今赴定縣考察後赴鄭陝

◎北平二十四日電、中華農業合作貸款團抵平後、與銀界接洽救濟華北農村問題、已商定進行方針、決在滬設總辦事處、平漢鄭西安設分處、資本暫定二百萬元、貸款之主要產物爲棉麥兩種、關於運銷辦法、正在計劃中、一行團員定二十五日晚赴定縣考察後、南下到鄭轉陝、四月初赴漢、湘主席何鍵昨來電歡迎、是否前往、俟抵漢再定、平銀界二十四日晚設宴歡餞、

宋哲元將返察

◎北平二十四日電、宋哲元定週內偕秦德純返察、對蒙綏稅務糾紛、謂與察無關、決不捲入旋渦、

張發奎昨晚入京

鄂第四軍軍長中委張發奎、偕夫人等赴杭後、於前晚回滬、昨晚乘夜快車入京、

毛邦初今晨抵滬

毛邦初等一行五人、於去歲四月間赴歐美各國考察、現由美乘[illegible]之中國皇后號輪返國、該輪定今晨[illegible]時抵滬、

朱毛竄向黔西

◎長沙廿三日中央社電、劉建緒電告、朱毛殘匪大股向黔西逃竄、匪軍每連僅四十人、在遵義傷亡甚衆、子彈每連僅三四十發、匪心渙散、情極狼狽、黔東北安謐、又黔王電稱、朱毛殘部已偷渡魚塘河、竄抵太平渡兩江口一帶、企圖強渡永寧河、我軍向匪截擊、匪另一部在津水被擊後、刻向新場方面西竄、企圖由畢節入滇、我軍取捷徑堵截、匪各方受敵、無出路、◎長沙二十四日電、劉建緒二十二日電省略稱、黔東北方面、我王李兩李各師現在沿河思南之線、黔軍偵察遵義鴨溪河一帶、見匪大股正向黔西逃竄、遵義鴨溪似無匪情、

皖財廳籌備
組織安徽地方銀行

◎蕪湖二十四日電、皖財廳擬組織安徽地方銀行、救濟市面、規定資本百萬元、官商合辦、先收足四分之一、卽開始營業、曾電蕪商會托代招募商股、該會決俟省府通過、卽籌備實行、

中央銀行添設副總裁
有內定陳光甫說
張公權氏已表示堅辭

本埠大公社訊、財政部修正中央銀行組織法第四項之規定、中央銀行除總裁一人外、應有副總裁二人、當經財部提交第四四九次中政會議通過、添設副總裁一人、以符法令、茲悉新副總裁人選、經孔財長一度徵求中國銀行總經理張公權同意、張氏以有他種關係、辭未担任、現聞已內定該行經理兼上海商業銀行總經理陳光甫氏、將由孔氏提請行政院任命、原任之副總裁陳健庵氏、則並無更動、惟據另一消息、則稱中央銀行新任副總裁人選、除陳光甫氏外、尙有該行理事兼四川儲蓄會總經理錢新之氏、或國貨銀行兼中國建設銀公司總經理宋子良氏等三人中、擇一選任云、

導淮會
取消發行公債計劃
由沙遜抵借款項四百萬
已於上週全部繳解

本埠大公社訊、導淮委員會爲進行導淮工作、前向中英庚款董事會借導淮借款九百萬元、經中英庚款董事會正式通過撥借、惟導淮委員會方面、以導淮各項工作、亟需鉅款、因特向本市沙遜洋行抵借款項、並以導淮委員會所擬發行之新公債作抵、數額規定華幣四百萬元、年利六厘、自民國二十四年元旦起、分十四期償還、截止民國二十五年止、全部償清、契約業於上月簽訂成立、該項欵項、沙遜於上週全部繳解、導淮委員會所擬發行之新公債、業已取消發行云、

日人謀刺一木

◎東京二十四日電通電、昨午後五時一木樞府議長邸、因其夫人逝世、弔客混雜、忽有二十餘歲之青年混入、袖出短刀、謀刺一木男、當被警職中之駒込署警察逮捕、該署目下在審訊中、犯人自稱爲○○○黨挺進隊員菊池大八、年二十歲、

藝展古物預展
在趕緊陳列中
古物運英船隻未定

倫教中國藝術展覽會預展會、經籌備委員會積極審查選擇後、目下大部分工作均已完畢、自日前起、已開始陸續陳列瓷器及其他古物矣、該會秘書唐惜分談、四英委連日仍到會參觀古物、玉器緙絲等已畢事、現正瀏覽書畫、此次選擇古物展覽、故將陳列櫥窗自六十四架增加至九十二架、乃近因選擇比較嚴格、故陳列之古物、已不若理想之多、現正加緊陳列、二十一日前可完成、外傳將用英艦蘇福克裝運古物、現尚未定、蓋軍艦艙庫總不若商船之完善也、故當蘇福克到滬、該會將派員登艦勘視、如不甚適宜、仍將利用商船運輸云、

閩省府委姚詠白
省銀行籌備主任

◎福州念四日電、省府委姚詠白爲福建省銀行籌備處主任、

余漢謀
懸賞購緝葉劍英

◎香港念四日電、余漢謀懸賞五千元、購緝贛南匪首葉劍英、

關內外匯兌
業務不旺

◎天津二十四日中央社電、東北實行通郵以來、每日關內外來往郵件超過萬件、惟匯兌業務不甚起色、承辦轉遞之匯通局結算虧損、將來是否有轉機、尙難預卜、

荷使定期返國

◎南京二十四日電、外交界息、荷蘭公使杜培克、定念八日由滬乘輪返國休假、

濟南七鹽公司
股東聯會成立

◎揚州二十四日電、濟南七鹽公司股東聯合會、二十四日成立、建廳委王琢瑛監選理事、

暗殺奧總理案
軍官數人處刑

◎維也納二十三日哈瓦斯社電、軍官數人、因參加去年七月間暗殺陶爾斐斯總理之叛變陰謀、頃已由軍事法庭判決、其中[illegible]、一處徒刑十五年、一處徒刑十二年、

皮膚病之勁敵
塗抹靈
奏効最速
使用最便
上海四馬路中西大藥房發行
軟膏 一名紅藥膏
溶液 一名紅藥水
粉末 一名紅藥粉

西門艾登經荷飛德
英德會談今日舉行

◎倫敦二十四日路透社電、英外相西門今日乘飛機前往柏林、駐英德大使等皆至克羅敦飛機場送行、德大使於西門登機以前、與英外相握手、祝其順利、西門瀕行時、語路透訪員、當前問題、至爲艱巨、不易解決、不可作即有結果之希望、惟渠願竭其所能、爲世界和平與人類好意努力云、英外相將在荷蘭愛姆斯特丹停機、而與掌璽大臣艾登會合、蓋艾登亦於此時由法國飛往荷蘭也、英德雙方政治家之討論、將於明日或星期二日舉行、事後西門即將返英、而艾登則將往遊俄波捷三國、與其外交家討論歐洲時局、

◎法國蒲勒越城二十四日哈瓦斯社電、英國掌璽大臣艾登、於今晨由此間飛機場啓程、飛往荷蘭京城、英國外相西門、則於今晨由倫敦近郊克勞頓飛機場乘飛機赴荷京、在荷京與艾登會合後、同赴柏林、艾登出發時、英國駐法大使克拉克爵士及外長賴伐爾之代表、均趕至送行、

◎倫敦二十四日哈瓦斯社電、外相西門於今晨乘飛機赴荷蘭京城、轉往柏林、臨行時向報界發表談話、謂「吾人當以一切力量、爲貫澈吾人最後目的而奮鬪、此目的爲何、即使大地咸慶昇平、人類永相和諧是也、惟余此行、並不希望立即發生效果、蓋當前之問題、實太廣泛太艱難、非短時期所可解決」云、

巴黎三國會談結果

三國意見一致
發表公報
三國外長四月十一再在意境會議
俟英閣員訪問德俄波捷後
申明西門訪問柏林係探訪性質 英德談話範圍依倫敦宣言所定

巴黎二十三日哈瓦斯社電、本日英法意三國談話、於午後五點十分始畢、政界人士對於會議後發表之公報所稱三國政府意見一致之一節、深爲滿意、一般人以爲本日談話、使法國外長賴伐爾獲得機會、重行申述法國對於德國重整軍備一事所取之立場、即德國此次重建陸軍軍備、不僅使德國獲得彼所要求之軍備平等、且使德國陸軍超過其鄰國之兵力、故在未來談話中、法國對於德國此種決定、不能加以承認、查二月三日英法宣言書鄭重聲明、

必使歐洲獲有集體安全制度

方可允許德國改變軍制、法國今仍主張訂結東歐互助公約、以謀集體安全、此層本日談話中、賴伐爾當亦曾經提及、各報登載消息、雖謂本日三國會議中、曾討論對德經濟制裁之可能、然實則並未提及、

今後歐洲外交最重要之發展

將爲英國外相西門訪問柏林之舉、西門訪問柏林、將屬探訪性質、其談話結果、不能使法意兩國受其約束、俟艾登歷聘俄波捷克之後、英法兩國外長將連袂赴意國斯德萊柴與意相墨索里尼舉行三國會議、至於國聯會行政院非常會議、或將俟斯德萊柴會議以後再行開會、又賴伐爾赴莫斯科聘問、行期尚未決定、大約當在四月第一星期赴俄云、

發表公報

巴黎廿三日哈瓦斯社電、本日英法意三國會議畢事後、發表正式公報如下、「法國外長賴伐爾英國掌璽大臣艾登・意國外交次官蘇維區・本日在法國外交部會晤、對於一般局勢互換意見、談話中重行申明英國閣員此次柏林、係屬探聽消息之性質、且英德談話之範圍及目標、將悉依二月三日倫敦宣言書中之規定、此層英法意三國政府係抱一致之意見、本日談話並決定一俟英國閣員訪問德國並續行訪問蘇聯波蘭捷克之後、（以上各項訪問、均爲法意政府所贊同）英法意三國外長、應於四月十一日在意國斯德萊柴地方舉行會議、賴伐爾・艾登・蘇維區三人、對於三國政府之完全聯絡一致、殊感滿意」云云、

意徵後備兵入伍

羅馬二十四日電、昨日意相墨索里尼發表召集一九一一級徵兵命令、及在黑衫大會中發激烈演詞後、意國人心、極爲激昂、民衆今日幾全討論此二事、且視首相之演詞志在對德、

◎羅馬二十三日哈瓦斯社電、意大利政府陸續調遣一九一一年至一九一四年級後備兵入伍、至四月十五日、意國陸軍實額、當有五十六萬人、意大利政府認此舉乃屬一種預防性質、據首相墨索里尼所稱「意國必須有相當防備、俾遇任何局勢發展、意國均有恃無恐」云、此外意國對於德國重整軍備後之中歐局勢、極爲注意、意國以爲德國既已廢止和約軍事條款、則匈牙利・奧國・保加利亞・自亦應同樣辦理、又聞匈牙利在本屆選舉舉行以前、或將恢復强迫徵兵制云、

◎羅馬二十四日國民社電、今日消息、意大利已準備立刻再行召集軍隊六級、如召集之後、意相墨索里尼將有大軍一百五十萬人、可供指揮、此外尚有民警隊四十萬人、於必要時亦能立刻動員、

德將頒布徵兵法
德報謂當局擬與西門討論

◎柏林二十四日哈瓦斯社電、政府將於明日頒布徵兵法、用以實施三月十六日所宣布之强迫兵役制、此種法律、原當儘速公布、大抵因英國西門外相行將聘問德國、在其行期確定之前、未便匆遽將事、爰乃遷延至今、此間若干報紙、則謂政府擬與西門外相討論此項問題、因而公布此種法律、至

强迫兵役制實行方法

可由若干軍事問題專家之著作[illegible]意見一致、[illegible]少校、[illegible]論文、說明徵兵制在教育上之意義、[illegible]三德國生活中、國防部分一部[illegible]之原則[illegible]公民自十八歲起[illegible]者、[illegible]二十萬人之多、[illegible]全[illegible]徵集、[illegible]可於[illegible]之任[illegible]人員、吾人在軍事上、務[illegible]最大限度之努力」云、按德國[illegible]施訓練、實[illegible]軍事訓練無異、

美增加兵額四成

◎華盛頓二十三日路透社電、今日參衆兩院議員舉行會議、討論陸軍部經費四萬萬元議案、歷時甚久、後通過一妥協、主張授權政府立即將美國常備軍之實力增加百分之四十、

◎華盛頓二十三日哈瓦斯社電、陸軍預算案、前由參議院通過後、即提付衆院討論、頃衆院軍事委員會亦表決通過、按此案規定陸軍經費四萬萬元、其中一項即擴充常備軍百分之四十、自一一八・七五〇人、增至一六五・〇〇〇人、

波蘭衆院通過
總統獨裁

◎華沙廿三日國民社電、波蘭衆院經過十四小時之激辯、今日已以二六〇票對一三九票通過給與莫錫基總統以極大之獨裁權力、此項憲法修改、實際已廢棄民主政體、所有基本政權、皆已奉交總統、總統可自由任免政府、解散議會、宣戰媾和、批准條約、且得委任陸軍參謀長、最高法院院長、及參院議員三分之一、衆院雖能要求政府免除閣員、惟總統即能因此解散國會、命令改選、總統對於繼任人選問題、亦可有極大之勢力、蓋於七年滿任之時六個月前、得提出一人爲候選總統、而內閣總理、最高法院院長、陸軍參謀長、兩院議長及兩院代表五十人所組織之大選會議、亦得推舉一人、若雙方推舉者相同、則不經[illegible]選舉、即得就任[illegible]、

美總統羅斯福
批准菲島憲法
自治政府將於十一月間成立

◎華盛頓廿一日路透電、羅總統今日已批准菲列濱群島之憲法、而使菲島於十年之後可建設共和國、但據今日行禮後之情形觀之、菲島與美國[illegible]分離之期或尚須展緩也、今日觀禮者有許多菲員及關心菲島獨立者、美員、羅總統稱讚該憲法後、以批准書予菲島[illegible]、[illegible]即以菲島參院議長奎松[illegible]、奎松有菲島自治政府第一任總統之望、自治政府將於本年十一月十五日成立、陸長鄧恩今日亦在場觀禮、[illegible]將任美國駐菲島第一任專使、今尚將召集菲島立法會之特別會議、以決定舉行公民投票通過憲法之日期、按照菲島之新地位、不復可享自由與美國[illegible]易之權利、故[illegible]日本從中[illegible]

締訂美菲間之經濟關係

甚爲忙碌、[illegible]一旦美國對菲[illegible]、[illegible]菲島新政府將不能存立、[illegible]保全目前美菲間[illegible]之貿易、[illegible]

現籌備東方新民治政府

之開始、[illegible]立法會將請美政府[illegible]與商界領界人員、並邀各外國政府遣派專使於本年十一月間同赴馬尼拉參與新政府成立之典禮、羅總統今日批准菲島憲法後、即[illegible]、[illegible]之共和政體、而承認美國之主權、菲島官員須宣誓向美效忠、[illegible]法院院長、[illegible]因[illegible]將於六月一日辭職也、

朝日機延期返日
大阪天氣欠佳有礙飛行
今晨八時仍在龍華起飛

大阪東京朝日新聞社來華訪問機、原定昨晨九時飛回大阪、本市市政府及警備司令部、特於清晨派保安隊及警士多名、沿諸記路一帶散放步哨、直達飛機場、嚴密保護、市政府並派秘書張廷榮、專員王長春前往歡送、北站公安分局長梁扶初亦在場照料一切、日僑方面、亦有十餘人到場送行、惟待至十時、該機機師始到場、據謂大阪方面電傳、知該處天氣欠佳、有礙飛行、決延至今日上午八時、仍在原處起飛返日、惟仍俟天氣良佳與否爲定云、（中央社）

昨日江灣賽馬成績

第一次（七法郎）二等老馬賽共廿四匹馬起步

馬名　騎師　磅重

(一)哈後山特High Side　詹炳甫　147磅
(二)康姆邦 Comportment　黃濤華　154磅
(三)求司哈浦Jews Harp　巧定石夫　161磅
(四)鈕雪的New City　王樹勳　116磅
(五)毛寧歇米司Morning Chimes　張慶燮　[illegible]
總時[illegible]　獨贏[illegible]　馬位[illegible]

第二次（半哩）四等老馬賽共十六匹馬起步

(一)地拉麥The Llama　司拜克　14[illegible]磅
(二)果而亭哈浦Golden Harp　求大　150磅
(三)赫特林蒙Hurdling Morn　丁伯康　139磅
(四)勿尖狄物羅Far Divolo　派金　142磅
(五)派拉麥歇浦Primateship　鄭孝倫　139磅
總時[illegible]　獨贏[illegible]　馬位[illegible]

第三次（一哩）二等老馬賽共十三匹馬起步

(一)哈衛High Way　黃浩　147磅
(二)馬吐歇浦Motorship　張叔逢　147磅
(三)勃拉脫蒙Bright Morn　畢浩民　158磅
(四)慢來道Merry Door　海馬惟去　152磅
(五)雪勃林火姆Siberian Home　王騏　152磅
總時[illegible]　獨贏[illegible]　馬位[illegible]

第四次（七法郎）新舊會馬賽共廿六匹馬起步

(一)阿姆泡孫加特Army Body Guard　鄭惠誠　152磅
(二)溫納Winner　黃浩　162磅
(三)慢來紐司Merry News　張生　162磅
(四)披司康非倫司Peace Conference　孫文琴　152磅
(五)毛寧勒歇Morning Rash　杜英凱　158磅
總時[illegible]　獨贏[illegible]　馬位[illegible]

第五次（九法郎）新舊會馬賽共十二匹馬起步

(一)楊巧浦Young Chap　納特　152磅
(二)否司沙脫First Thought　張叔逢　163磅
(三)司比立脫夫漢口Spirit of Hankow　鄒必恒　157磅
(四)昆南來Quinory　司拜克　155磅
(五)勃立亞脫Brig O'doon　衣克明　162磅
總時[illegible]　獨贏[illegible]　馬位[illegible]

第六次（七法郎）三等老馬賽共十八匹馬起步

(一)慢來道而特Merry Durand　海馬惟去　152磅
(二)有力克愛克倫Eureka Excellent　孫文琴　152磅
(三)果而[illegible]拉Gold Dollars　[illegible]特　150磅
(四)反倫考克Fairy Cockatoo　陸志和　150磅
(五)克拉姆平蒙Climbing Morn　克拉克　130磅
總時[illegible]　獨贏[illegible]　馬位[illegible]

第七次（七法郎）老馬拍賣賽共十九匹馬起步

(一)馬皮拉材Mobilization　童振遠　152磅
(二)雪倫脫蒙Silent Morn　孫文琴　155磅
(三)上海四Shanghai x　張叔逢　147磅
(四)明呢司脫Ministry　司拜克　149磅
(五)夫子康色但Fatsemio II　張生　160磅
總時[illegible]　獨贏[illegible]　馬位[illegible]

第八次（一哩四分之一）頭等老馬平力賽共六匹馬起步

(一)慢來沙司Merry Thought　海馬惟去　160磅
(二)牡丹花Mou Tan Hua　黃浩　151磅
(三)地泡門Deportment　張叔逢　147磅
(四)恩亞亭司必立脫Unbinding Spirit　大拉司　142磅
(五)卡南來Canary　司拜克　142磅
總時[illegible]　獨贏[illegible]　馬位[illegible]

第九次（九法郎）三等老馬賽共八匹馬起步

(一)地毛司The Mors　蔣確懷　153磅
(二)慢來拉馬司Merry Ramos　海馬惟去　148磅
(三)掛果而衣格而The Golden Eagle　好市格　152磅
(四)反倫司底姆Fairy Steamer　陸志和　154磅
(五)阿姆新格而Army Signal　鄭惠誠　147磅
總時[illegible]　獨贏[illegible]　馬位[illegible]

第十次（一哩）四等老馬拍賣共廿一匹馬起步

(一)大興Dashing　孫信永　152磅
(二)克來夫脫Craftdo　孫文琴　148磅
(三)太倩[illegible]Tiny Osprey　附柏林　148磅
(四)麥司卡來特Masquerader　孫銳　151磅
(五)哈蘭Highland　黃浩　155磅
總時[illegible]　獨贏[illegible]　馬位[illegible]

第十一次（十一法郎）頭一二三四等老馬賽共八匹馬起步

(一)吉林Kirin　黃浩　147磅
(二)臘高麥克Record Mark　沈靜淵　142磅
(三)脫倫那脫Tyrant Knight　大拉司　155磅
(四)愛定堡卡色Edinburgh Castle　納蒋　150磅
(五)鈕亞米色爾Neuf Ami II　孫信永　162磅
總時[illegible]　獨贏[illegible]　馬位[illegible]

本市中學生國語演說決賽
女生幾乎全部佔優
錄取各級學生僅初一第一名爲男生

第一
初一敬業薛永德　高一幼師江奎鑫
初二明德楊玉冰　高二女中許瑾
初三務本姚蓮娟　高三務本李淑芳

決賽結果

全國[illegible]教育[illegible]進會[illegible]本市中學[illegible]語演說競賽會、昨日上午八時起、在務本女中舉行決賽、參加競賽人員、計初中合計三十八人、分六組舉行、十一時賽畢、[illegible]錄取三名、初中各組錄取二名、賽畢即在大禮堂舉行閉會儀式、[illegible]品須[illegible]日後頒發、初中一年級第一名敬業中學薛永德、第二名中國女中[illegible]、初中二年級第一名明德女中楊玉冰、第二名[illegible]、初中三年級第一名務本姚蓮娟、[illegible]高中一年級第一名幼師江奎鑫、[illegible]高中二年級第一名中國女中許瑾、[illegible]高中三年級第一名務本李淑芳、[illegible]以上錄取名單、除薛永德爲男生外、餘均女生、

酒精廠定期開幕

中國酒精製造廠、定本月三十一日下午二時、在浦東白蓮涇該廠開幕、該廠爲歡迎各界前往觀禮起見、特備專輪、於是日下午二時半在新[illegible]碼頭開往白蓮涇、

工部局今日選舉西董
在工部局虹口兩處舉行
明日下午六時正式揭曉

工部局西董、定今日選舉、明日揭曉、檢票等各重要職員、亦於昨日由該局派定、

時間地點 投票時間及地點、計第一投票所、江西路工部局、第二投票所、虹口捕房、自今日上午十時起、至下午三時止、中午不休息、明日投票時間同、預定明日下午六時、可以揭曉、有投票權（即選舉權）之西人、爲二千八百六十七人、

新董預測 該局原任董事、爲安諾德・麥克諾登・哈理士・蘭牧・李德爾・嘉奈・懋克令・山本・岡本・本年度不願續任者、爲麥克諾登・哈理士・及岡本二人、此次新候選人、除安諾德等六人外、尚有赫森羅卜・休士・祁勒理・包德・卜部卓江等五人、共十一人、據華東社記者探悉、除原任董事安諾德六人、可以連任外、卜部卓江爲日人、此次遞補岡本、當不致落選、赫森羅卜等四人中將有二人落選、

總董人選 新選各董事、須俟下月間五華董改選後、同時在工部局就職、並於第一次舉行董事會議時、推選總董及副總董、至董事人選、各董事間仍將推安諾德氏担任、此外地產委員一人、業於日前推定羅濱遜君担任、今日不再投票云、（華東社）

江浙銀行舉行股東常會

本埠四川路一四九號江浙商業[illegible]銀行、於昨日下午三時、在該行內開第一屆股東常會、議決於四月一日起發給上年股利、[illegible]選舉董事及監察人、[illegible]

江北海匪李少春解通

南通訊、江蘇省江北沿海一帶、殘餘海匪、又復滋擾、經省水上公安三區隊伍進剿、緝獲匪首李少春一名、二十三日、由池耀宗區長、派隊押解來通、歸第四區保安司令部訊辦、該匪安徽人、年四十三歲、着羊皮袍、足釘雙鐐、經軍法官朱斐如訊後收押、

鹽糊塗（三）（蒼松）
淮鹽與精鹽之「糊塗官司」！
究竟誰奪了誰的買賣？

去年秋間、鹽界中可稱多事之秋〇華北闢硝土私鹽、長蘆則有大名慘案、淮北則有運使取消輪運及解散運商公會稅警捕捉鹽商之軒然大波、淮南皖岸則有安慶設棧、大通攔江堵運風潮、又有所謂統制鹽務之新政策、於新鹽法實行問題異曲同工、惹得引商與精鹽同起恐慌、可謂熱鬧極矣〇

這些熱鬧中、要算精鹽商與淮商鬧得最起勁、淮商方面有清江兩淮鹽商公會上財部長孔祥熙鹽署朱庭祺之電、又有揚州通泰鹽公會上江蘇省政府之電、抨擊精鹽侵銷、鹽民失業、關係地方治安、患在眉睫〇而精鹽理處代表則向當道呼籲、謂受稅警干涉、銷數日減、業精鹽者破產迫於眉睫〇—（據云、二十二年度財部核定之精鹽產額爲司馬秤二百二十四萬担、而二十三年一月至十月底僅銷司馬秤五十八萬担〇又據此間精鹽公會會長景君談〇二十三年度銷額比二十二年僅及十分之七・五）—彼則曰「患在眉睫」、此則曰「迫於眉睫」、彼則曰「破產」、此則曰「含冤」、究竟「誰害了誰？」「誰妨害誰？」譬如兩碗飯、甲乙各一碗、甲見已飯少了半碗、以爲被乙偷去、則乙必一碗半矣〇而豈知乙處亦只賸半碗、正在疑心甲之攘奪也〇這好比小說或戲裏的案情、一個女子走路迷失、兩親家爭吵興訟男家說女家藏起女兒、女家說男家賣了兒媳〇文言之曰疑案、俗言之曰「糊塗官司」

兩面都說「火燒眉毛」！

淮鹽者「國鹽」也。

欲明此事、須先知淮鹽與精鹽之歷史及其地位相衡之故〇淮鹽者淮河南北之鹽、淮河以北海州一帶、中正臨興、各場產鹽最富、且有「濟南場」爲接濟淮南而設、故名「濟南」、（因淮南通泰各屬受海淤關係、產量消乏）〇淮南淮北合稱兩淮、其鹽則稱淮鹽〇淮鹽之產銷及鹽稅收入、在全國各區中占第一位〇而且可以說代表中國全國的「國鹽」爲他的勢力範圍實在太大了〇

代表華鹽之國鹽！

淮鹽的銷區、及於七省之廣〇安徽・江西・湖南・湖北・謂之「四岸」、加上江蘇本省之內河外江、山東之沂州六屬、河南之光山汝南、都是膏腴之地、繁庶之區〇而四岸據江之中游、稱爲中國之核心者The center of China全爲勢力〇最近又有淮鹽運陝南先運〇十萬担之創舉、可以想見淮鹽勢力之龐大〇—（陝南向係銷川鹽甘鹽之區、後潞鹽即山西河東之鹽以地近有往濟銷者、蓋川鹽不足、以此接濟）、浸假由長江流域而及於西北矣〇

「抵制洋鹽」之「國鹽」！

久大精鹽公司之製鹽、以天津東之塘沽爲大本營、內分東西兩廠、創於民國三年之七月〇資本雄厚、規模極大〇本爲抵制洋鹽而設、所以它的銷區「以全國通商口岸及商埠爲限」這樣便與華鹽中之「淮鹽」成了「臥榻之側、他人酣睡」的衝突狀態〇（未完）

塾師失業自殺

常熟訊、第二區[illegible]家村居民戴仲仁、家[illegible]清寒、平日以教讀爲生、一家大口、所入恒不敷出、最近[illegible]取締私塾、仲仁自覺立足[illegible]去秋將[illegible]、遷居城內西壇岸、以資在城[illegible]謀[illegible]、[illegible]月、[illegible]而生活[illegible]、而家人閒多不諒、由是仲仁[illegible]神經失常、家人[illegible]未注意、前日[illegible]然返鄉、與其兄[illegible]一度會晤之後、即服毒自殺、[illegible]一十一日中午、始行發覺、在其臭旁[illegible]見一紙條、[illegible]「因氣惱自盡」、一月十二日仲仁絕筆」、[illegible]家數貽[illegible]其苦[illegible]一班、[illegible]收殮、

運貨汽車業徵航空捐

中國航空協會、上海市徵求隊[illegible]長[illegible]事處、[illegible]上海市運貨汽車業同業公會、徵收航空救國捐、該公會[illegible]於本月十九日召集各會員開會討論、[illegible]決通過、所有全市運貨汽車、不論[illegible]或[illegible]牌、每月每輛徵收洋六元、[illegible]十萬元爲限、[illegible]事宜訂定[illegible]、[illegible]上海市政府核准[illegible]日開始徵收、

來函

貴報[illegible]廿日中央社電、內載津浦路[illegible]六次列車、十九日[illegible]沙河集[illegible]傾斜[illegible]枕木數十根[illegible]客略有[illegible]擦傷[illegible]往修復[illegible]各本路[illegible]沙河集[illegible]八日電稱、本日上午第二百六十次貨物列車於十點五十四分到站後、該列車[illegible]第二八七[illegible]本站第二[illegible]道[illegible]然出軌[illegible]一根道釘脫落、枕木並未損壞[illegible]浦口開行約於十一點修復[illegible]二點卅分由[illegible]來車均未[illegible]誤點[illegible]前來[illegible]不相符[illegible]物列車作爲旅客列車而[illegible]失實、相應函達、即請[illegible]更正爲荷此致[illegible]津浦鐵路車務處啓

對於演說家及歌唱家
韋廉士吸入止咳片
有鉅大之助力

因身體勞倦又兼氣候無常嘗患咳嗽傷風試服他藥奏效殊鮮迨後含用韋廉士吸入止咳片不惟傷風痊愈喉痛解除且覺喉間舒適發音清亮也」

韋廉士吸入止咳片各藥房均有出售或逕向上海江西路四五一號韋廉士醫生藥局函購每瓶七角五分小瓶六角郵力在內

清爽之喉管與洪亮之聲音同爲演說家與歌唱家成功之要素如得韋廉士吸入止咳片以爲之助則二者之獲得固易事也此片芬芳爽適含在口中緩緩溶化即揮發一種清涼氣體週循呼吸器全部使喉間舒適聲音清亮蓋其功能補益喉管俾歌唱家與演說家得充分利用其聲帶而不覺吃力且此片具有偉大減菌治療原質故又善治傷風喉痛痰喘咳嗽氣管支炎以及其他喉胸各疾

倉隱秋女士爲上海溫文爾雅之女劇家也其來書云「鄙人前

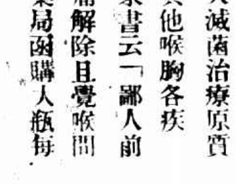

「人生七十古來稀」

董海清君玉照

在返老確屬無法之時用這古諺以慰那年高體弱之人或此種老人用以自慰或亦適宜但是此種安慰的法子現在可不用了因爲韋廉士醫生紅色補丸由其補血益血之功已使許多八十以上的老人得着新精神新體力矣更何用空言安慰乎如江蘇鹽城理教會會長董海清先生即此種老人之一也董君來書云「鄙人因事務紛紜以致精神衰頹體弱多病迨至古稀之年精力更不如前後有友人盛道韋廉士醫生紅色補丸爲强身妙品余即購服未及半月便覺神思稍勝飲食漸增續服不久前態盡去現已八旬有六尙壯似幼年非韋廉士醫生紅色補丸之功安能得此耶」韋廉士醫生紅色補丸爲可靠之返老還少補品統治早老腦弱胃呆失眠各種瘋癱癱疾病後虛弱以及婦科各症屢試屢驗無論老少中年均奏一樣神效　各藥房均有出售或向上海江西路四五一號韋廉士醫生藥局函購每瓶大洋一元五角六瓶八元郵力在內

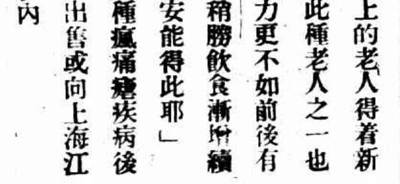

一年一度萬國杯賽 （李寶影）

我三你二，得其所哉！

千朵萬朵笑顏開！

頭

一點卅分，中國中已坐滿了可憐歡目的迷者們，何必電樣早來呢，也許有人會說條慢吧，其實我們應該相當原諒他們的，因為來早能佔到一些好位置，固然是原因之一，但要不然，要他在三點鐘那個好時光之前在家中勾留一分或半分時間，委實有些度日如年的不舒服。

是一點五十五分的光景。

中華隊的答禮了，並不像影戲院的電告說一天天客滿」那樣不可靠，卓實明影，一元票位的球國同胞，因為人口過剩，紛紛向場內草地大陸找殖民地，從有跑道的四週，和裏，成了一道防線，可憐六角球民，只有大家苦度日，論數目，雖還够不上說是天文學數目，也算是統計學上的數目了。

葡萄牙隊領單在試腿，阿拉沙靜摩愛德，中華隊者無人影，當然使人徐亨的國戶像在休息室門口動招呼，眼看過去，心急上來，為什麼，樣遲呢，像佛東華材店實球拿來的銀色萬國杯放在人的前，是女人的秋波，實在動人呢。

三點鐘，裁判銀笛已三聲，中華隊員只九人，左右兩翼無一到，弄得心頭冷冰冰。

腹

比賽了，兩翼已飛來，一點人馬，人計十一人，馬無，我却在所堅索掌的，不是萬國杯的戰情，想到中華隊的戰績，

先論出戰陣線，

前鋒五人實為海上華人最強線，因然也可以插入陳家球，但已無可議，我對於陳家球最可惜，前線苟有了他，一定更能聯絡，但現在孫李二丙為足球硬過他，在他祇有爭精樣了。

中衛線若來比較軟弱，要推葉有搖不住來將之虞，馮運佑，顧尚勷柔，但所次踢來，却也不如理想中那樣担心，後衛線李寧無言，江善敬與關洵安各有「妙頭」，所以也不非議，像取徐亨來代長閘一樣，覺得能够「承司」過去。

總之，在新排定的陣線方面，大概可由球民多數通過。

徐亨看家，昨日無罪，至於那些十二碼，應該歸爲員此實此，十二碼球固然是死一生，但在對方未踢前，當存九生一死之念頭，切勿心理先戰怯，以從讓他來罷，讓他一個就是了，柯拉沙踢得劣極，但却輕輕地給他在兒邊滑了進去，若徐亨比較站立後些，球來時向前撲捉，這一隻實在有辦可救的。

李寧有功無罪。

江善敬勇是勇了，一二點應改正，第一點是，既須時時當心自己所適當位置，又須顧及李寧的行動，第一球之失，他應負責，實然前進迎敵，既未先察李寧之所在，與夫敵之動向，能退之有功，而却未得退，於是乎李寧趕來不及，途被斷出直入，第二點輪到遠球，切勿頻起遠越好，以我軍前面既扎出為鵠的，否則白送機會給敵人，何苦，能改正了這二點，若再能實些，「寶球滅火機」應用一下，那就成為內衛全材，關洵安與其他，必不及他。

馮運佑老驥者，但滿場飛奔，誰說佩眞的全老，尤能永佔最高地位，實在無罪可言。

要檢葉頭硬，顧尚動冷軟，戰來尙能誠職。

小黑小寶，外鋒的佳有者，打得有功勞，可惜角球一技，還有十小把握，做實的切勿可射，除非自己已屬身於後衛線內，「傳中」須要要令，萬比寶準，「邊進」爲兩翼單機，寶比萬快，小寶花樣百出，神出鬼沒，多數衛將奈上他大意，現在球技進步之快，令人佩服。

孫錦順的肯費力，令人最起敬，不是李義臣有二個「派」種疑可比，論孫與李之技術，實在伯仲間，論傳遞，孫高於李，論射擊，李勝於孫，（蓋李之左脚比孫穩，右脚則相等）但現在孫之所以比李値得讚賞者，即孫既不負別人代他所造成之機會，而同時更肯時常努力代人造機會，李則靜候別人作陣輪兵，不自己不肯去「掙扎」，此一點是李之一大錯，是孫之一大全。

戴中鋒，活潑不怕硬，領導前線，可說不愧，想或者因爲胸有把握，所以不肯始終賣力。

葡萄牙失了萬國杯，不免有些冤枉，因爲今年學生國貨年，連太陽都是國貨了，上半節我軍朝日，牠偏偏雲床而高臥，下半節麥山出將，開孔上雙偏還望，太陽剛剛在西方，而再接再厲，射得葡兵皺皺鼻皮，葡隊第一球之輸，直接歸罪於守門，間接歸罪於太陽，至於第二第三球，「吾太陽亦不能」，實亦有力焉。

尾

時間將終，比數為三對二，與一分之一，（因球久在我軍門前，險象叢生，）好事者私心重，異想天開，想把一元大洋變一元半，六角小洋變九角，怎樣變呢，祗要柯拉沙一腳把球斗送入網內，就好了，因為那樣再須延長卅分了呀。

中華之第三球得了後，有一個人懷懷的在下面一個靠籬笆站着的「灰色」者肩上，師的一聲，彈得下額全黑全黑，正是樂極生悲，禍從天上來呀。

裁判員銀聲一叫，九十分鐘付之東流，功德圓滿，「萬國杯吾兒」，速急歸家，」三·廿四於市酒店

許承基抵滬　明日偕鄭出國

中日台杯選手

今晚或作雙打賽

昨晚鄭和卡狄鄭狄勝卡卜　今日許承基單打遇邱飛海

室內網球戲，在我國尚是創舉，中華籃球房地板光滑，但有適合之佈置，惟因地位有限，球路狠少，但不下表演，會我國今經網代表，鄭兆佳及全滬網球卡爾生與前美國女子網球狄夫人及老將卜德，融融一堂，倍加興趣，中西仕女，昨晚蒞場參觀者四五百人，實為最表演作罷，本無勝負及得分記錄之必要，惟對於各個球藝上，頗多精彩可述，第一場鄭兆佳對卡爾生，共賽兩盤，紀錄為九對七及二對四，平分秋色，第二場雙打，鄭兆佳與狄夫人對卡爾生與狄夫人彼此上下爭局，直至十五對十三之局，終為鄭狄一組優勝，嗣因時間關係，不再賽，即以此一盤定局。

單打

鄭兆佳對卡爾生，鄭自第一盤後，擊法上應有進步，發球猛急，且有絕技之上網截擊法，卡爾生雖能應付八方，但鄭到網之為球抽射，也直沒有辦法，第一盤以三對一之局數前領，後被卡爾生追上，反以五對四佔勝，第十局，鄭發球猛勁，成五對五，末了兩局，全鄭佔得優勝，第二盤鄭打法稍懈，卡爾生一念之勝，愛勢極盛，由四對一而六對二得勝焉。

雙打

雙打賽饒興趣，狄夫人球藝，實在老將卜德之上，發球及反手抽擊，可稱無瑕可言，在比賽中，有許多奇妙的表演，尤其是幾個高球，全非男子與抵，昨晚得勝此者，眼睛正不能少也，全隊比賽，彼此發球各勝局，鼓而此卜接發，局數之得，顯慶造成和局，鄭兆佳的雙打網及高球，較前俱見進步，狄夫人正手發者甚球，是其弱點，卡爾生之猛烈，衆所共認，可惜老僧其將卜德，不能運用步肌肉耳，比賽開始，鄭狄以二對一領前，後卡德勝兩局，以三對二佔勝，嗣後雙方各勝一局，漸漸增進，造成平均之勢者達十一次之多，結果鄭狄以十五對十三獲勝。

▼今日秩序

由香港起程來滬之許承基、於昨晚抵滬今晚與邱飛海在中國會內球場表演單雙打賽、於下午八時起、秩序如左、

……下午八時起……

單打許承基對邱飛海

雙打　許承基　鄭兆佳　對　邱飛海　卡爾生

單打　狄夫人對？

時間	與賽	隊名	裁判員
五時正	黑	廣肇	習學一
五時三刻	光對	勵志	藝學

（…十比二十一）

日台杯選手今日過滬

林寶華等在中國網球會陪同表演

……我台杯選手因體協不同意不能參加

日本出席本屆台杯選手山岸與西村今日乘輪過滬、上海中國網球會與東京日本庭球協會及上海日僑網球協會事前接洽、請中日台杯選手、至集演之便、作一番表演比賽、各情已誌前日時報、中華全國體協會以台杯選手係由該會選派、一切比賽、應由體協主持、私人團體、不得任意支配、中國網球會不得已打消前議、另派卡爾生等參加表演、（比賽地點在新嘉坡路五號）

十二時一刻　卡爾生對山岸二郎

一時　林寶華對西村秀雄

一時三刻　林寶華　鄭兆佳　對　山岸二郎　西村秀雄

最後兩君僅打一盤（8-5）

打消前議　秩序更動

香港旭和盃慈善賽

南華四比五敗於軍聯

◎香港二十四日電、南華與陸軍聯二十四日作旭和杯慈善賽、四比五敗、

中青籃球

▽二十二日結果

南江勝兩江雄		二十五比二十一
新合勝紅隊		三十二比二十八
會勝鐵隊		二十五比二十三
鐵流勝中社		二十五比十九

▽二十三日結果

	四十比三十七
寶秀勝海山	二十八比十一
老勝合與	三十七比二十九
賢藝勝新社	四十六比三十五

工商足球

▼昨賽結果

組隊之勝負	成績
運　華南勝引立	引立棄權
建　強南勝華豐	華豐棄權
設　柯達勝法大	一比〇
活　進德勝儉	一比一
基　三民勝月光	四比一
會　保民勝製工	五比〇
動　五金勝鐘瑞	二比一
設　雙十和華豐	一比一
活　郵工勝惠光	惠光棄權
礎　啟祥勝江南	一比〇

查德與啟祥與江南之比賽、江南有未註冊球員加入比賽、照章取消其比賽資格、

優游籃球

▼昨日結果

郵務勝勵工		四四—三四
優乙勝		四一—三七

▼今日秩序

六時	圓隊—明青	黃昌齡
七時	樂育—卓勇	王亦樵
八時	優甲—大華	陸翔千

六時半　全城對玲　光華二彭三葉

七時一刻　中央對西云申　商四　黃昌齡

八時正　泰山乙對郵云乙　商九王志恩

西青乙組排球開始決賽

西青乙組排球二三兩組比賽業已完畢、一部俄軍乙與海青乙所勝之局數相同、二部蘇克爾、雖勝局多布立斯一局、布立斯分則較蘇克爾多二分、四隊決定打一單循環賽、解決錦標、前晚有比賽兩場、第一次賽在星期三、最後比賽則決定在星期六舉行、前晚結果列後、

蘇克爾	四（十二—十五）三	海青乙
	二十八（十五—十一）七	
	三（六—十一）十二	
布立斯	六十（十五—五）二	俄軍乙
	（十五—九）九	

滬西籃球

招收新會員

滬西籃球聯合會、係莫干山路皇豐紗廠中西籃所主辦、聘請周家騏施肇曾、何嵩翔王季洛為委員、去年舉辦錦標賽、一年成績極佳、今年仍繼續舉辦、第二屆聯賽、自即日起為會員開始註冊、至下月十日截止、凡工商團體欲請求入會爲會員者、亦自即日起報名、至下月十日截止、報名處在莫干山路皇豐紗廠、開賽日期約在下月中旬、

西聯丙組賽

東華勝嶺南

日西聯足球丙組賽、東華乙戰嶺南、東華乙以二對一勝、

聯合杯乒乓賽

▲前晚結果

俊德勝正金、七比二、青聯勝俊光、八比一、[illegible]勝廣星、七比二、愛樂勝嶺南、七比二、小熊勝順、七比二、鄭內勝白熊、五比四、

▲今晚秩序

愛樂對陽光、在雨航、華順對嶺南、在嶺南、青聯對純布、在鄭佛、廣東對小熊、在純布、俊德對俊光、在俊德、華豐對英之、在精武、

青公務員足球開始比賽

青島十四日電、青島體協會舉辦之市屬公務員足球賽、二十四日午前開幕、參加者市府及各局共六隊、負全國創舉、沈市長提倡體育、力加提倡、亦擬由公務員做起、以資推進、

武漢警旅籃球隊

今晚六時半戰滬麥令

武漢警旅籃球隊、今晚六時半與上海麥令司交鋒、為該隊來滬之第四戰、武漢健兒、逢茲勁敵、定抱破斧沉舟之心、力圖抵抗也、裁判員劉雪松、好爾、門劵一律一元、

江大籃球今大兩場

復旦一戰暨南 錦標關鍵

中央亦于三時半戰持志

江大籃球、今日下午二時半有比賽兩場、中央（前日來滬、下場與復旦）與持志對壘、比賽十持志、另一場暨南對復旦、在復日交鋒、按兩隊實力均甚強勁、自開賽以來、從未失敗、今日一戰、乃錦標關鍵、

蘇錫滬三角對抗

中華戰勝梁溪

「堅毅」精神亦堅毅

無錫訊、上海中華田徑隊及蘇州堅毅田徑隊來錫、昨日下午一時起、與梁溪作三角對抗、午間由錫東體育會、錫省體育會舉行聚餐、惟一時半會、蘇省及「堅毅」團體亦來觀賽、相任大會名譽副會長、由薛雍東吳邦寧兩君分別致詞、同三隊運動員、續開一週後、即集合攝影、開始競賽、昨日天氣晴和、更使各健兒精神發揚、在錫州表現、係州體育場新士地、此次比賽、困於場地、以致中、鉛、旋、擲（按五項）、困於場地……但各隊員精神極佳、故於困難中、仍自動的合作、於上午十時到錫、無時改名「堅毅」、精神毅力、實堪敬佩、蘇滬東君於前之前、國手張仲次計、如有良好成績寄出、即為本抗、注意隊的精神及成績、特為國手……之由上光榮、是日昨晨各項……妙根出……人才不均……清楚……隊以八十分佔勝、梁溪七十一分……易、……隊出席僅八人、亦得……三……三千米十分五秒八等各項成績、

隊以八十分佔勝、梁溪七十一分、成績……

上海中華田徑隊

陣、梁溪田徑賽成績、中華隊田張良裔公寶出始終領導、……全獲、可稱精彩之一幕、……大戰、梁溪田……時五十分閉幕、中華堅毅隊、則於當晚八六時閉幕、……倒小張良、全獲……

百米	葉濟龍（中）	張錫鑾（梁）	吳體本（堅）	何仲超（中）	十一秒二
二百米	吳體本（堅）	葉濟龍（中）	張寶林（梁）	沈濟才（梁）	廿五秒六
四百米	姚穀寶（中）	張寶林（梁）	鄒應齡（堅）	沈育才（梁）	五十五秒八
八百米	趙妙根（中）	黃備言（梁）	李俊昌（中）	黃敬（梁）	二分九秒六
千五米	趙妙根（中）	金仲康（梁）	吳漢章（梁）	孫公寶（中）	四分卅八秒八
三千米	吳漢章（梁）	金仲康（梁）	張良（中）	金忠（梁）	十分五秒八
高欄	汪建生（中）	徐威士（梁）	程世斌（中）		十八秒八
低欄	徐威士（梁）	孫志勤（中）	紀明初（中）	劉福泉（梁）	卅二秒
鉛球	王榮之（堅）	濟（梁）	楊天林（中）	沈雨龍（中）	十公尺五六
鐵餅	楊天林（中）	張道鑾（梁）	羅濟（中）	何仲超（中）	卅米四一五
標鎗	吳渭水（中）	楊大林（中）	何仲超（中）	羅濟（中）	四三米九五
跳高	朱明生（梁）	蔣懷仁（中）	許延榮（梁）	陳寶初（梁）	一米六七
跳遠	張道鑾（梁）	馮□（中）	王世常（梁）	蔣懷仁（中）	六米七四
三級跳	張□鑾（梁）	王世常（梁）	蔣懷仁（中）	過寶泰（梁）	十三米三三
撐竿跳	潘伸林（中）	徐威士（梁）	朱明生（梁）	曹星元（梁）	三米一四

總分　中　八十分　梁溪七十分　堅毅十一分

莫干山登高競賽

男子組冠軍顧惠元　女子組第一為徐蓁

兩路管理局發起之莫干山登高競賽、前日下午三時舉行、參加者近百人、內男子八十餘、女子六人、內人女子五名、女子中有四十歲中年婦人、男子中亦有一年近古稀者、從中點發顯、不寂寞、結果男子組第一顧惠元、成績三十九分四十六秒、得兩路及友聲團銀杯各一、第二楊惠、得銀盾一、第三陳寶冊、第四梁鼎庭、第五張光庭、第三名以下到達終點者各得獎牌、女子組第一徐蓁、五十八分、得銀杯一、第二徐蒙（蓁妹）、得銀盾一、第三李布蘭、得獎牌、又男子第五名係友聲團中之第一名、得該團特獎銀杯一、

大同第八屆運動會

成家復跳高一米七二五

大同大學、前昨二日開全校運動會、第一日上午爲團體運動、校長以下、俱蒞場指導、經過極佳、下午及第二日爲個人競賽、成全校紀錄者凡四項、其中以成家復之跳高爲尤佳、惜門將彭體仁許英迁戲辯都爾、等未克參加、爲之減色不少、茲將各項成績列後、

項	目	第一名	成績
……男子組……			
百公尺		唐蓮復	十二秒三
二百公尺		唐蓮復	廿六秒七
四百公尺		劉司綱	一分五秒
八百公尺		張岱松	二分廿六秒二
千五百公尺		張岱松	五分廿秒四
五千公尺		蕭作民	廿分卅二秒（破）
鐵餅		張搢松	廿六公尺七五
鉛球		黃偉元	八米七五
三級跳遠		王長年	卅九米四五
跳高		成家復	一公尺七二五
跳遠		王守誠	十一公尺九七
撐竿跳高		胡新元	六公尺十六
		陳重	二公尺九二
……女子部……			
五十公尺		姜捐遐	八秒七
一百公尺		姜捐遐	十二秒二
標鎗		孫稚儂	十七公尺三四
壘球擲遠		孫稚儂	廿四公尺四十
跳遠		戚文茶	三公尺九四

回力球　瑯琊　冠軍

……得第一週……

業餘硬性

業餘硬性回力球錦標賽、自開戰以來、瑯琊隊連日以七〇、四八、七〇一六八克震旦及法兵一隊、榮膺第一循環首席、爲國人增色不少、日間之戰情、極形緊張、尤以瑯琊對法兵之役、直至最後一分、始分勝負、法兵隊本爲一上中之流、最近更添入全滬業餘回力球個人錦標柯棠脫、錦標呼聲、更形增高、瑯琊隊此次有斯成績、實賴全隊合作純熟、且後衛沈七英尤屬此中能手、中堅之許卓及前鋒之郭基榮、亦不失能者本色、每場比賽、均能應付裕如、二者之正反手殺球、更能屢置敵人於死地、法兵隊之柯棠脫殺球穩而有力、但寡衆不敵、結果終至失敗、因其餘二者、雖尙稱穩健、但軟而無力、第二週秩序、錦標諒來無甚問題、茲特探錄該賽之第一週成績如后、

隊名	勝	負	得分
瑯琊	三	〇	六
法兵	二	一	四
震旦	一	二	二
葡衛牙	〇	三	〇

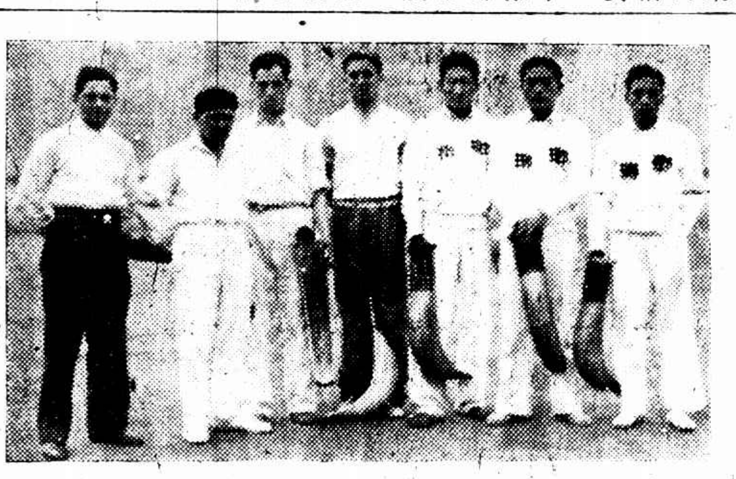

法兵隊與回力球隊琊瑯一第週一第賽決錦標得留影後賽比日昨於日上午九時在法兵俱樂部舉行、結果以七十對十六八、獲得第一週冠軍、（國際社）

華北彙訊

天津　體育二十四日津公共體育場主辦、身游戲運動會二十四日開幕、分男女童三組、踢毽子、兒玩、跳繩、放風箏三項、參加者二十四人、眷賽、評判、乙、當日發獎、業分品運動會、津、由體促會主辦、定二十七開、

濟南　二十四日、定二十四日舉行、男女越野、賽、男冠軍譚仝保、十七分二十一秒、女冠軍……

首都風箏賽訊

◎南京　十四日電、首都風箏比賽、二十四日在南化台舉行、報名參加及自由表演者約三百餘單位、分六組比賽、由李德華代理評判、張炯甫張鐵用和等任評判、天晴和、最為適宜、情況極爲熱烈、惟風力不大、小規模之箏颇難起、白未直上雲霄、致未有具體結果、定二十一日正式比賽、舉行總裁判、

壬夜命、十分、十八秒、

籃球友誼賽

白貓勝良友

白貓與良友兩球隊、昨日上午在市一體育場、舉行友誼賽、雙方球藝、均頗可觀、白貓傳遞、高出速、結果二十一比二十四、白貓勝、聞白貓將約他隊比賽、其目的參加市一體育場第九次業餘籃球錦標會之準備、該會報名將於本月二十日截止、

盡瘁地方教育足資楷模

沭陽承顯門初小學校校長　蔣運生受殊獎

任職二十年辛勤如一日先後已受獎十次　窮境苦境中奮鬥精神歷久不懈

鎮江訊、蘇教廳近以沭陽承顯門初小校長蔣運生、服務勤懇、教學認眞、辦理成績特別優異、任職二十年如一日、曾受省廳獎十次之多、值此學風不振、職人精神頹敗之今日、洵屬難能可貴、由周長官書亦函特予嘉外、並自今年二月份起、月增發薪水、以示鼓勵、並將在特學員獎該校成績附該、及蔣運生盡瘁地方教育特殊事蹟、探誌於下、

苦·幹·精·神

沭陽縣地方教育極形疲敝、過去數年間、服務學校事業者、均抱敷衍態度、惟蔣……從事於振興之策……

教·學·認·真

社·會·信·仰

中校體聯會臨時會議

男子籃球延期開賽

全運得分運動員仍可參加各賽

核准私立上中爲新會員

上海中等學校體育聯合會、昨日開臨時會議、出席者……市立·愛國·上中·復中·女民立·民立·大夏……

東南西北

育　青中學足球隊、鑒於中體聯足球錦標尚未解決、茲準備日時在蘇校球場舉行友誼比賽、結果青苗二對四輸以大夏、該隊歡迎各球隊比賽、電話江灣六十五號、與談爾枋接洽、

友　華足球隊、日昨假市光夜校舉行本年度常會、選出本屆……

上　海工部局……於上星期日下午二時與浦東……結果……

駿　……

白　……

虎　……